

Z A W I A D O M I E N I E

Na podstawie art. 15 ust.1 ustawy z dnia 5 czerwca 1998 roku o samorządzie powiatowym / t.j. Dz.U. z 2015 poz.1445 /, zawiadamiam o zwołaniu

na dzień 25 lutego 2016 roku XVI Sesji Rady Powiatu Grodzkiego

i zapraszam do wzięcia udziału w obradach.

Sesja Rady Powiatu Grodzkiego odbędzie się o godz. 17.00

w sali konferencyjnej Urzędu Miasta i Gminy Grodzisk Mazowiecki

w Grodzisku Mazowieckim przy ul. Kościuszki 32a

Proponowany porządek dzienny posiedzenia:

1. Otwarcie XVI Sesji Rady Powiatu Grodzkiego i powitanie zaproszonych gości,
2. Przyjęcie porządku obrad,
3. Prezentacja wniosków z Sesji, Komisji Rady i stanowisko Zarządu Powiatu,
4. Sprawozdanie Komendanta Powiatowego Państwowej Straży Pożarnej o stanie bezpieczeństwa ochrony przeciwpożarowej oraz o zagrożeniach pożarowych na terenie powiatu grodzkiego w roku 2015.
5. Podjęcie uchwał w sprawach:
 - a) projekt uchwały w sprawie wyrażenia zgody na oddanie w najem powierzchni Samodzielnego Publicznego Specjalistycznego Szpitala Zachodniego im. Jana Pawła II w Grodzisku Mazowieckim,
 - b) projekt uchwały w sprawie zmiany uchwały Nr 155/XIX/12 Rady Powiatu Grodzkiego z dnia 26 kwietnia 2012 r. w sprawie ustalenia tygodniowego obowiązkowego wymiaru godzin zajęć nauczycieli szkół nie wymienionych w art. 42 ust. 3 ustawy Karta Nauczyciela oraz pedagogów, psychologów, logopedów i doradców zawodowych, zatrudnionych w szkołach, dla których organem prowadzącym jest Powiat Grodzki,
 - c) projekt uchwały w sprawie ustalenia na rok 2016 maksymalnej kwoty dofinansowania opłat za kształcenie nauczycieli, pobieranych przez szkoły wyższe i zakłady kształcenia nauczycieli, ustalenia specjalności i form kształcenia, na które dofinansowanie to będzie przyznawane oraz przyjęcia planu dofinansowania form doskonalenia zawodowego nauczycieli zatrudnionych w szkołach i placówkach oświatowych prowadzonych przez Powiat Grodzki,
 - d) uchwalenia Powiatowego Programu Przeciwdziałania Przemocy w Rodzinie oraz Ochrony Ofiar Przemocy w Rodzinie w Powiecie Grodzkim na lata 2016-2020
 - e) zmiany uchwały budżetowej Powiatu Grodzkiego na 2016 rok.
 - f/ diet przysługujących radnemu powiatu oraz zwrotu kosztów podróży służbowych i używania samochodów osobowych do celów służbowych
 - g/ udzielenia pomocy finansowej dla Miasta Milanówek
6. Informacje Zarządu Powiatu Grodzkiego:
 - a/ o pracy Zarządu w okresie między Sesjami,
 - b/ o wykonaniu uchwał Rady Powiatu,
7. Informacje Przewodniczącego Rady Powiatu Grodzkiego,
8. Interpelacje i zapytania,
9. Przyjęcie protokołu z XV Sesji Rady Powiatu;
10. Sprawy różne i wolne wnioski,
11. Zamknięcie XVI Sesji Rady Powiatu Grodzkiego.

Przewodniczący Rady

Jerzy Terlikowski

UCHWAŁA NR/...../.....

RADY POWIATU GRODZISKIEGO

z dnia 2016 r.

w sprawie wyrażenia zgody na oddanie w najem powierzchni Samodzielnego Publicznego Specjalistycznego Szpitala Zachodniego im. Jana Pawła II w Grodzisku Mazowieckim

Na podstawie art. 12 pkt 8 lit. „a” ustawy z dnia 5 czerwca 1998 r. *o samorządzie powiatowym* (t.j. Dz. U. z 2015 r. poz. 1445 ze zm.), art. 54 ust. 2 i 3 ustawy z dnia 15 kwietnia 2011r. *o działalności leczniczej* (t.j. Dz. U. z 2015 r., poz. 618 ze zm.) oraz na podstawie §18 pkt 3 lit. „b”. Statutu Samodzielnego Publicznego Specjalistycznego Szpitala Zachodniego im. Jana Pawła II nadanego uchwałą nr 300/XXXV/13 Rady Powiatu Grodziskiego z dnia 31 października 2013 r. /ze zmianami/, Rada Powiatu Grodziskiego uchwala, co następuje:

§ 1

1. Wyraża się zgodę na oddanie w najem na okres czterech lat pomieszczeń o łącznej pow. 186,30 m² w budynku Szpitala Zachodniego (kuchnia-pralnia), z przeznaczeniem na zaplecze socjalno - gospodarcze na rzecz firmy, która zostanie wyłoniona w drodze przetargu na świadczenie usług dla Szpitala Zachodniego w zakresie kompleksowego sprzątnia i dezynfekcji pomieszczeń szpitala oraz pomocy przy obsłudze pacjenta.
2. Najem nie może się odbywać kosztem statutowej działalności Szpitala Zachodniego.

§ 2

Wykonanie uchwały powierza się Zarządowi Powiatu Grodziskiego i Dyrektorowi Samodzielnego Publicznego Specjalistycznego Szpitala Zachodniego im. Jana Pawła II w Grodzisku Mazowieckim.

§ 3

Uchwała wchodzi w życie z dniem podjęcia.

Hanna Miszewska
RADCA PRAWNY
(WA 6759)

Uzasadnienie do Uchwały Nr

Rady Powiatu Grodziskiego

z dnia 2016 r.

w sprawie wyrażenia zgody na oddanie w najem powierzchni Samodzielnego Publicznego Specjalistycznego Szpitala Zachodniego im. Jana Pawła II w Grodzisku Mazowieckim.

Dyrektor Szpitala Zachodniego zwróciła się do Rady Powiatu Grodziskiego o podjęcie uchwały w przedmiocie wyrażenia zgody na oddanie w najem, na okres 4 lat, pomieszczeń 03, 04, 05, 07, 08, 013, 015, 043, 044, 046, 055, 057 o łącznej powierzchni 186,30 m², zlokalizowanych w budynku kuchnia - pralnia Szpitala Zachodniego z przeznaczeniem na realizację usług w zakresie kompleksowego sprzątnia i dezynfekcji pomieszczeń oraz obsługi pacjenta.

W uchwale nr 369/2013 z dnia 29 maja 2013 r. Zarząd Powiatu Grodziskiego wyraził zgodę na oddanie w najem na okres 3 lat pomieszczeń o łącznej powierzchni 186,30 m². Zawarta na podstawie wyrażonej zgody umowa wygasa z dniem 31 marca 2016 r.

W celu ponownego oddania w najem ww. powierzchni, w tym przypadku na okres 4 lat, konieczne jest uzyskanie zgody Rady Powiatu, wydanej na podstawie art. art. 12 pkt 8 lit. a) i pkt 11 o samorządzie powiatowym, art. 54 ust. 2 i 3 ustawy z dnia 15 kwietnia 2011 r. o działalności leczniczej, a także stosownie do § 18 ust. 3 lit. b) Statutu Szpitala, zgodnie z którym „*oddanie w najem, dzierżawę, użytkowanie oraz użyczenie aktywów trwałych Szpitala Zachodniego w drodze umowy wymaga zgody Rady Powiatu, jeżeli umowa zawierana jest na okres powyżej trzech lat (...)*”.

Najemca wyłoniony zostanie na podstawie postępowania przetargowego, zgodnie z przepisami ustawy z dnia z dnia 29 stycznia 2004 r. - Prawo zamówień publicznych.

Oddanie w najmem wskazanej powierzchni wywoła pozytywne dla Szpitala skutki finansowe poprzez uzyskanie przychodu z tytułu czynszu.

Wskazane na wstępie pomieszczenia będą wykorzystywane przy realizacji umowy w zakresie kompleksowego sprzątnia i dezynfekcji pomieszczeń oraz obsługi pacjenta przez firmę sprzątającą w okresie czterech lat, od dnia 1 kwietnia 2016 r.

Oddanie w najem ww. powierzchni nie będzie odbywać się kosztem statutowej działalności Szpitala i nie będzie miało wpływu na jego prawidłowe funkcjonowanie, natomiast jest niezbędne dla prawidłowej realizacji usług objętych umową.

Główny Specjalista
ds. Obsługi Prawnej i Administracyjnej
Szpitala
mgr Maciej Dobrowolski

Dyrektor
Szpitala Zachodniego
Krzyszyna Rukis

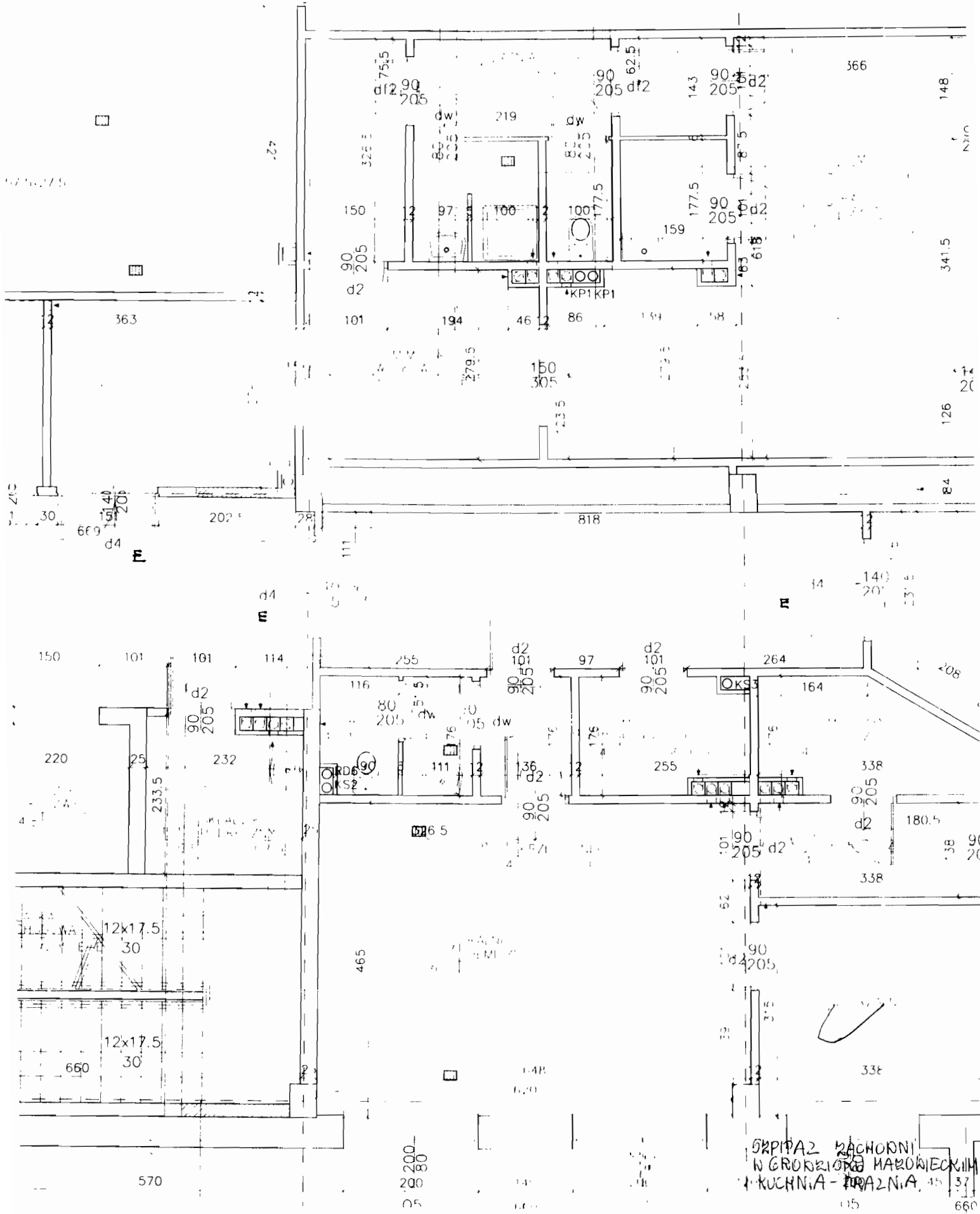

GRUPAZ MACHOJNI
 W GROUNDZONIE MARIKIECKIM
 KUCHNIA - JAZNIA

UCHWAŁA Nr/...../16
RADY POWIATU GRODZISKIEGO
z dnia 25 lutego 2016 roku

w sprawie ustalenia na rok 2016 maksymalnej kwoty dofinansowania opłat za kształcenie nauczycieli, pobieranych przez szkoły wyższe i zakłady kształcenia nauczycieli, ustalenia specjalności i form kształcenia, na które dofinansowanie to będzie przyznawane oraz przyjęcia planu dofinansowania form doskonalenia zawodowego nauczycieli zatrudnionych w szkołach i placówkach oświatowych prowadzonych przez Powiat Grodziski.

Na podstawie art.12 pkt 11 ustawy z dnia 5 czerwca 1998 r. o samorządzie powiatowym (t. j.: Dz. U. z 2015 r., poz. 1445 ze zm.) w związku z art.70a ust.1 i 2a ustawy z dnia 26 stycznia 1982 r. Karta Nauczyciela (t. j.: Dz. U. z 2014 r. poz.191 ze zm.) oraz § 6 ust. 3 i § 7 rozporządzenia Ministra Edukacji Narodowej i Sportu z dnia 29 marca 2002 r. w sprawie sposobu podziału środków na wspieranie doskonalenia zawodowego nauczycieli pomiędzy budżety poszczególnych wojewodów, form doskonalenia zawodowego dofinansowywanych ze środków wyodrębnionych w budżetach organów prowadzących szkoły, wojewodów, ministra właściwego do spraw oświaty i wychowania oraz szczegółowych kryteriów i trybu przyznawania tych środków (Dz. U. z 2002 r. Nr 46, poz. 430 ze zm.), po zasięgnięciu opinii związków zawodowych zrzeszających nauczycieli z terenu Powiatu Grodziskiego – Rada Powiatu Grodziskiego uchwała, co następuje:

§ 1

1. Ustala się maksymalną kwotę dofinansowania opłat za kształcenie nauczycieli, pobieranych przez szkoły wyższe i zakłady kształcenia nauczycieli dla jednej osoby w wysokości 2000 zł rocznie.
2. Wysokość maksymalnej kwoty dofinansowania została ustalona w porozumieniu z dyrektorami szkół i placówek oświatowych prowadzonych przez Powiat Grodziski.

§ 2

1. Ustala się na 2016 rok następujące specjalności i formy kształcenia nauczycieli, które będą objęte dofinansowaniem:
 - a) studia uzupełniające magisterskie zgodne z wykształceniem lub potrzebami szkoły lub placówek,
 - b) kursy kwalifikacyjne i doskonalące, seminaria oraz inne formy doskonalenia dla nauczycieli skierowanych przez dyrektora szkoły lub placówki,
 - c) szkolenia, warsztaty metodyczne i przedmiotowe, seminaria, konferencje szkoleniowe oraz inne formy doskonalenia zawodowego dla nauczycieli, w tym nauczycieli zajmujących stanowiska kierownicze,
 - d) szkolenia, warsztaty metodyczne i przedmiotowe oraz inne formy doskonalenia zawodowego wynikające z potrzeb edukacyjnych na terenie Powiatu Grodziskiego oraz realizacji Strategii Oświatowej Powiatu Grodziskiego na lata 2013 – 2017.
2. Specjalności i formy kształcenia nauczycieli wymienione w ust. 1 zostały ustalone w porozumieniu z dyrektorami szkół i placówek oświatowych prowadzonych przez Powiat Grodziski.

§ 3

1. Przyjmuje się plan dofinansowania form doskonalenia zawodowego nauczycieli w roku 2016, stanowiący załącznik do niniejszej uchwały.
2. Plan uwzględnia wnioski dyrektorów szkół i placówek oświatowych opracowane w oparciu o wieloletnie plany doskonalenia zawodowego nauczycieli.

§ 4

Wykonanie uchwały powierza się Zarządowi Powiatu Grodziskiego.

§ 5

Uchwała wchodzi w życie z dniem podjęcia.

Przewodniczący
Rady Powiatu Grodziskiego

Jerzy Terlikowski

Sprawdzono pod względem:
formalno-prawnym

RADCA PRAWNY

15.02.2016
data

Hanna Zdrańska
WA 4692

**PLAN
DOFINANSOWANIA FORM DOSKONALENIA ZAWODOWEGO NAUCZYCIELI
SZKÓŁ I PLACÓWEK OŚWIATOWYCH PROWADZONYCH PRZEZ
POWIAT GRODZISKI
na rok 2016.**

§ 1

1. W budżecie Powiatu Grodziskiego na 2016 rok (uchwała budżetowa Powiatu Grodziskiego na 2016 rok Nr 109/XIV//2015 Rady Powiatu Grodziskiego z dnia 17 grudnia 2015 roku) wyodrębniono środki finansowe z przeznaczeniem na dofinansowanie doskonalenia i doskonalenia zawodowego nauczycieli zapisane w dziale 801 - „Oświata i wychowanie” - Rozdział 80146 - „Dokształcanie i doskonalenie nauczycieli” w kwocie 140 996,00 zł.

2. Środki te stanowią 1% planowanych rocznych środków przeznaczonych na wynagrodzenia osobowe nauczycieli.

§ 2

Środki finansowe określone w § 1 rozdziela się następująco:

a) 58 496,00 zł przeznacza się na:

- organizację i prowadzenie wspomaganie szkół i placówek,
- szkolenia, organizację warsztatów metodycznych i przedmiotowych oraz innych form doskonalenia zawodowego wynikających z potrzeb edukacyjnych na terenie Powiatu Grodziskiego oraz realizacji Strategii Oświatowej Powiatu Grodziskiego na lata 2013-2017,
- szkolenia, warsztaty metodyczne i przedmiotowe, seminaria, konferencje szkoleniowe oraz inne formy doskonalenia zawodowego dla nauczycieli, w tym nauczycieli zajmujących stanowiska kierownicze,
- przygotowanie materiałów szkoleniowych i informacyjnych.

Środki te pozostają do dyspozycji organu prowadzącego i będą rozdysponowane w uzgodnieniu z dyrektorami szkół i placówek oświatowych.

b) **82 500 zł** przeznacza się na doskonalenie zawodowe nauczycieli zgodnie z niżej podaną tabelą.

Środki te będą przekazane do budżetu szkół i placówek oświatowych.

Lp.	Nazwa szkoły/placówki	FORMY DOSKONALENIA ZAWODOWEGO (dofinansowanie w zł.)			
		studia	kursy, szkolenia, seminaria, konferencje i warsztaty dla nauczycieli	szkolenia Rady Pedagogicznej	RAZEM
1.	Zespół Szkół Nr 1 Grodzisk Maz, ul Żwirki i Wigury 4	6 000	6 000	6 000	18 000

2.	Zespół Szkół Technicznych i Licealnych Nr 2 Grodzisk Maz., ul. Kilińskiego 8c	4 000	3 000	7 500	14 500
3.	Zespół Szkół Nr 1 Milanówek, ul. Piasta 14	2 000	3 000	4 000	9 000
4.	Zespół Szkół Nr 2 im. gen. J. Bema Milanówek, ul. Wójtowska 3	4 000	2 000	4 000	10 000
5.	Zespół Szkół im. H. Szczerkowskiego Grodzisk Maz., ul. Kilińskiego 21	4 000	3 000	3 000	10 000
6.	Centrum Kształcenia Praktycznego	1 500	2 500	2 000	6 000
7.	Poradnia Psychologiczno- Pedagogiczna	3 000	3 000	4 000	10 000
8.	Publiczne Ognisko Plastyczne	-	-	5 000	5 000
OGÓLEM		24 500	22 500	35 500	82 500

§ 3

Dyrektor placówki może w uzasadnionych przypadkach dokonywać przesunięć środków finansowych między formami doskonalenia zawodowego zawartymi w powyższej tabeli.

Uzasadnienie

**do Uchwały Nr/...../2016
Rady Powiatu /Grodziskiego
z dnia 25 lutego 2016 roku.**

Niniejsza uchwała jest wypełnieniem obowiązku wynikającego z § 6 ust. 3 oraz § 7 rozporządzenia Ministra Edukacji Narodowej i Sportu z dnia 29 marca 2002 roku w sprawie sposobu podziału środków na wspieranie doskonalenia zawodowego nauczycieli pomiędzy budżety poszczególnych wojewodów, form doskonalenia zawodowego dofinansowywanych ze środków wyodrębnionych w budżetach organów prowadzących szkoły, wojewodów, ministra właściwego do spraw oświaty i wychowania oraz szczegółowych kryteriów i trybu przyznawania tych środków (Dz. U. z 2002 r. Nr 46, poz. 430 ze zm.).

Zgodnie z zapisem ww. § 6 i 7, organ prowadzący, biorąc pod uwagę wnioski dyrektorów szkół i placówek oświatowych, wyniki sprawdzianu, egzaminu gimnazjalnego, egzaminu potwierdzającego kwalifikacje w zawodzie i egzaminu maturalnego, wyniki ewaluacji wewnętrznej i zewnętrznej, wynikające z nich wnioski oraz podstawowe kierunki realizacji polityki oświatowej państwa, ustalone przez ministra edukacji narodowej, opracowują na każdy rok budżetowy plan dofinansowania form doskonalenia zawodowego nauczycieli.

Corocznie ustala, w porozumieniu z dyrektorami szkół i placówek, maksymalną kwotę dofinansowania opłat za kształcenie pobierane przez szkoły wyższe i zakłady kształcenia nauczycieli oraz specjalności i formy kształcenia, na które dofinansowanie jest przeznaczone.

Uchwała zostaje podjęta w porozumieniu z dyrektorami szkół i placówek oświatowych prowadzonych przez Powiat Grodziski i po zasięgnięciu opinii związków zawodowych zrzeszających nauczycieli z terenu Powiatu Grodziskiego.

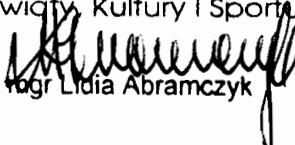
Naczelnik Wydziału
Oświaty, Kultury i Sportu

mgr Lidia Abramczyk

**Uchwała Nr/...../16
Rady Powiatu Grodziskiego
z dnia 25 lutego 2016 r.**

w sprawie zmiany uchwały Nr 155/XIX/12 Rady Powiatu Grodziskiego z dnia 26 kwietnia 2012 r. w sprawie ustalenia tygodniowego obowiązkowego wymiaru godzin zajęć nauczycieli szkół nie wymienionych w art. 42 ust. 3 ustawy Karta Nauczyciela oraz pedagogów, psychologów, logopedów i doradców zawodowych, zatrudnionych w szkołach, dla których organem prowadzącym jest Powiat Grodziski.

Na podstawie art. 12 pkt 11 ustawy z dnia 5 czerwca 1998 r. o samorządzie powiatowym (t.j.: Dz. U. z 2015 r., poz. 1445 ze zm.) oraz art. 42 ust. 7 pkt 3 w związku z art. 91 d pkt 1 ustawy z dnia 26 stycznia 1982 r. - Karta Nauczyciela (tj. Dz. U. z 2014 r., poz. 191 ze zm.) Rada Powiatu Grodziskiego uchwała, co następuje:

§1

§1 uchwały Nr 155/XIX/12 Rady Powiatu Grodziskiego z dnia 26 kwietnia 2012 r. otrzymuje następujące brzmienie:

„Ustala się obowiązkowy wymiar zajęć dydaktycznych, wychowawczych i opiekuńczych prowadzonych przez nauczycieli szkół nie wymienionych w art. 42 ust. 3 ustawy Karta Nauczyciela oraz pedagogów, psychologów i logopedów zatrudnionych w pełnym wymiarze zajęć, zgodnie z poniższą tabelą:

Lp.	Stanowisko	Tygodniowy obowiązkowy wymiar godzin
1.	Pedagodzy, psychologzy zatrudnieni we wszystkich typach szkół	25
2.	Nauczyciele prowadzący zajęcia specjalistyczne z zakresu pomocy psychologiczno-pedagogicznej, w tym logopedzi	25
3.	Nauczyciele - doradcy zawodowi	26
4.	Nauczyciele wspomagający posiadający kwalifikacje w zakresie pedagogiki specjalnej lub specjalści	25

§ 2

Wykonanie uchwały powierza się Zarządowi Powiatu Grodziskiego.

§ 3

Uchwała wchodzi w życie po upływie 14 dni od dnia ogłoszenia w Dzienniku Urzędowym Województwa Mazowieckiego.

Przewodniczący Rady
Powiatu Grodziskiego

Jerzy Terlikowski

Sprawdzono pod względem
formalno-prawnym

15.02.2016r.
data

Hanna Zdrańska
WA 4592

UZASADNIENIE

do uchwały Nr/...../16 Rady Powiatu Grodziskiego z dnia 25 lutego 2016 r. w sprawie zmiany uchwały Nr 155/XIX/12 Rady Powiatu Grodziskiego z dnia 26 kwietnia 2012 r. w sprawie ustalenia tygodniowego obowiązkowego wymiaru godzin zajęć nauczycieli szkół nie wymienionych w art. 42 ust. 3 ustawy Karta Nauczyciela oraz pedagogów, psychologów, logopedów i doradców zawodowych, zatrudnionych w szkołach, dla których organem prowadzącym jest Powiat Grodziski.

Od 1 stycznia 2016 r. w szkołach ogólnodostępnych, w których uczą się uczniowie z autyzmem, w tym z zespołem Aspergera oraz z niepełnosprawnościami sprzężonymi, obowiązkowe jest zatrudnienie nauczycieli wspomagających.

Taki wymóg wprowadzają przepisy § 7 ust. 2-6 rozporządzenia MEN z dnia 24 lipca 2015 r. w sprawie warunków organizowania kształcenia, wychowania i opieki dla dzieci i młodzieży niepełnosprawnych, niedostosowanych społecznie i zagrożonych niedostosowaniem społecznym (Dz. U. z 2015 r., poz.1113).

Zmiana jest bardzo istotna, ponieważ do tej pory zatrudnienie nauczycieli wspomagających w szkołach ogólnodostępnych było fakultatywne.

W związku z powyższym należy dokonać zmiany zapisu § 1 uchwały Nr 155/XIX/12 Rady Powiatu Grodziskiego z dnia 26 kwietnia 2012 r., polegającej na dopisaniu do tabeli nowego wiersza:

4.	Nauczyciele wspomagający posiadający kwalifikacje w zakresie pedagogiki specjalnej lub specjalności	25
----	---	----

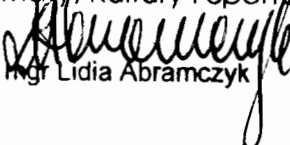
Naczelnik Wydziału
Oświaty, Kultury i Sportu

mgr Lidia Abramczyk

Uchwała Nr/.....

Rady Powiatu Grodziskiego

z dnia

w sprawie uchwalenia Powiatowego Programu Przeciwdziałania Przemocy w Rodzinie oraz Ochrony Ofiar Przemocy w Rodzinie w Powiecie Grodziskim na lata 2016 - 2020

Na podstawie art. 12 pkt 11 ustawy z dnia 5 czerwca 1998 r. o samorządzie powiatowym (t.j. Dz. U. z 2015.) oraz art. 6 ust. 3 pkt 1 ustawy z dnia 29 lipca 2005 r. o przeciwdziałaniu przemocy w rodzinie (tj. Dz. U. z 2015r., poz.1390) Rada Powiatu Grodziskiego uchwała, co następuje:

§ 1

Uchwała się Powiatowy Program Przeciwdziałania Przemocy w Rodzinie oraz Ochrony Ofiar Przemocy w Rodzinie w Powiecie Grodziskim na lata 2016 - 2020 w brzmieniu określonym w Załączniku do niniejszej uchwały.

§ 2

Wykonanie uchwały powierza się Zarządowi Powiatu Grodziskiego.

§ 3

Uchwała wchodzi w życie z dniem podjęcia.



Uzasadnienie do projektu uchwały Rady Powiatu Grodzkiego

Ustawa o przeciwdziałaniu przemocy w rodzinie z dnia 29 lipca 2005 roku definiuje pojęcie przemocy w rodzinie, określa zadania organów administracji rządowej i jednostek samorządu terytorialnego w zakresie przeciwdziałania przemocy domowej, zasady postępowania wobec osób doznających przemocy oraz wobec sprawców przemocy domowej.

Utworzenie Powiatowego Programu Przeciwdziałania Przemocy w Rodzinie oraz Ochrony Ofiar Przemocy w Rodzinie zgodne jest z ustawą o przeciwdziałaniu przemocy w rodzinie (Dz. U. z 2015r., poz.1390) art. 6 ust. 3 pkt 1.

Program ma na celu przeciwdziałanie przemocy w rodzinie oraz zmniejszenie jej negatywnych następstw w życiu społecznym i rodzinnym poprzez określenie kierunków działania oraz wskazanie podmiotów odpowiedzialnych za realizację poszczególnych zadań.

Z uwagi na fakt, iż zgodnie z przepisem art. 12 pkt 11 ustawy z dnia 5 czerwca 1998 r. o samorządzie powiatowym (tj. Dz. U. z 2015) do wyłącznej właściwości rady powiatu należy m.in. stanowienie o kierunkach działania zarządu powiatu, podjęcie niniejszej uchwały przez Radę Powiatu stało się konieczne i zasadne.

DYREKTOR
Powiatowego Centrum Pomocy Rodzinie
G. Rymanowicz
mgr Grażyna Rymanowicz

Załącznik
do Uchwały Nr.....
Rady Powiatu Grodziskiego
z dnia

PROGRAM
PRZECIWDZIAŁANIA PRZEMOCY
W RODZINIE
ORAZ
OCHRONY OFIAR PRZEMOCY W RODZINIE
W POWIECIE GRODZISKIM

NA LATA 2016 -2020

1. Wprowadzenie.....	2
2. Pojęcie zjawiska przemocy w rodzinie.....	3
2.1. Charakterystyka osób dotkniętych przemocą w rodzinie.....	6
2.2. Charakterystyka sprawców przemocy w rodzinie.....	11
3. Zadania służb i instytucji w przeciwdziałaniu przemocy w rodzinie..	13
4. Skala zjawiska przemocy w oparciu o dane dotyczące Powiatu Grodziskiego.....	17
5. Główne cele i założenia Programu.....	21
6. Podmioty odpowiedzialne za koordynację Programu.....	24
7. Czas realizacji Programu.....	25
8. Monitoring i ewaluacja.....	25
9. Źródła finansowania.....	26
10. Podsumowanie.....	26

**„Brak przemocy prowadzi do najwyższej etyki,
która jest celem całej ewolucji.**

Dopóki nie przestaniemy krzywdzić innych stworzeń, ciągle będziemy dzikusami.”

Thomas Alva Edison

1. Wprowadzenie

W ostatnich latach sytuacja psychologiczna w Polsce bardziej sprzyja próbom doskonalenia instrumentów prawno-administracyjnych i systemowych służących zatrzymaniu przemocy. Udoskonalona ustawa o przeciwdziałaniu przemocy w rodzinie oraz procedura „Niebieskiej Karty” mają na celu poprawę ochrony ofiar przed przemocą ze strony sprawcy. Powstały zespoły interdyscyplinarne i coraz częściej tam, gdzie jest to potrzebne, kontynuowana jest praca grup roboczych odpowiedzialnych za bezpośrednią interwencję i pomoc. Liczba placówek zajmujących się tematem przemocy co roku znacząco wzrasta. Im więcej wiemy i się uczymy, tym więcej odkrywamy możliwości i sposobów podwyższenia efektywności naszej pracy.

Przeciwdziałanie przemocy w rodzinie jest najlepszym sposobem walki z tym krzywdzącym zjawiskiem. I choć w zakresie profilaktyki przemocy wiele już zrobiono, to wciąż za mało. Przeciwdziałanie występowaniu tego zjawiska stanowi także wskazówkę, w jaki sposób konstruktywnie zaspokajać swoje potrzeby w oparciu o szacunek, miłość i pokój.

Opracowanie powiatowego programu przeciwdziałania przemocy w rodzinie i ochrony ofiar przemocy w rodzinie jest wykonaniem nałożonego na powiat obowiązku wynikającego z art. 6 ust. 3 pkt.1 ustawy z dnia 29 lipca 2005 roku, o przeciwdziałaniu przemocy w rodzinie.

Program określa kompleksowe działania skierowane zarówno na profilaktykę przeciwdziałania przemocy, jak również na ochronę ofiar przemocy i edukację sprawców stosujących przemoc. Zaplanowane w programie działania są kontynuacją szeregu czynności, które podjęto w ramach realizacji wcześniej uchwalonego „Powiatowego programu przeciwdziałania przemocy w rodzinie i ochrony ofiar przemocy w rodzinie na lata 2011-2015.”

Obecny program określa następujące działania skierowane do różnych grup odbiorców:

- 1) Informacyjno-edukacyjne – skierowane do ogółu mieszkańców Powiatu Grodzkiego, a także do osób pracujących z ofiarami i sprawcami przemocy w rodzinie.
- 2) Terapeutyczne, kierowane do ofiar przemocy w rodzinie oraz pouczające, kierowane do osób stosujących przemoc w rodzinie.
- 3) Wspierające: psychologiczne, pedagogiczne, terapeutyczne, kierowane do osób doznających przemocy w rodzinie.

2. Pojęcie zjawiska przemocy w rodzinie

Przemoc w rodzinie to zamierzone i wykorzystujące przewagę siły działanie skierowane przeciw członkowi rodziny naruszające jego prawa i dobra osobiste, powodujące cierpienie i szkody.

Ustawa o przeciwdziałaniu przemocy w rodzinie definiuje przemoc w art. 2 w następujący sposób:

„Ilekroć w ustawie jest mowa o:

- 1) Członku rodziny – należy przez to rozumieć osobę najbliższą w rozumieniu art. 115 § 11 ustawy z dnia 6 czerwca 1997 r. – Kodeks karny (Dz. U. Nr 88, poz. 553, z późn. zm. 1), a także inną osobę wspólnie zamieszkującą lub gospodarującą;
- 2) Przemocy w rodzinie – należy przez to rozumieć jednorazowe albo powtarzające się umyślne działania lub zaniechanie naruszające prawa lub dobra osobiste osób wymienionych w pkt 1, w szczególności narażające te osoby na niebezpieczeństwo utraty życia, zdrowia, naruszające ich godność, nietykalność cielesną, wolność, w tym seksualną, powodujące szkody na ich zdrowiu fizycznym lub psychicznym, a także wywołujące cierpienia i krzywdy moralne u osób dotkniętych przemocą.

W przypadku przemocy ma zastosowanie art. 207 KK w następującym brzmieniu:

§ 1. Kto znęca się fizycznie lub psychicznie nad osobą najbliższą lub nad inną osobą pozostającą w stałym lub przemijającym stosunku zależności od sprawcy albo nad małoletnim lub osobą nieporadną ze względu na jej stan psychiczny lub fizyczny, podlega karze pozbawienia wolności od 3 miesięcy do lat 5.

§ 2. Jeżeli czyn określony w § 1 połączony jest ze stosowaniem szczególnego okrucieństwa, sprawca podlega karze pozbawienia wolności od roku do lat 10.

§ 3. „Jeżeli następstwem czynu określonego w § 1 lub 2 jest targnięcie się pokrzywdzonego na własne życie, sprawca podlega karze pozbawienia wolności od lat 2 do 12.”

Przemoc nie jest jednorazowym aktem, lecz procesem, który ma tendencję do powtarzania się. Nie zatrzymana przemoc – narasta.

Wyróżnia się dwa ogólne rodzaje przemocy:

- 1) przemoc gorąca - furia; pęknięcie tamy emocjonalnej, która przestaje powstrzymywać uczucia pochodzące z frustracji; wulkan emocjonalny; widowiskowa, widoczna; szybko przechodzi; jest skumulowaną siłą uczuć, której nie da się zatrzymać;
- 2) przemoc chłodna - zrealizowanie scenariusza przemocy, który ma na celu pogwałcenie dóbr i praw drugiej osoby; zaplanowana; zdarza się w pozornie dobrej rodzinie; nie ma tu furii i gniewu.

Formy przemocy:

- przemoc fizyczna,
- przemoc psychiczna,
- przemoc seksualna,
- przemoc finansowa,
- cyberprzemoc.

Przemoc fizyczna - zamierzone działanie człowieka, zwrócone przeciwko fizyczności członka jego rodziny, niosące ryzyko uszkodzenia w ciele.

Bicie, popychanie, torturowanie, policzkowanie, uderzenie pięścią, kopanie, drapanie, plucie, szarpanie za włosy, gryzienie, wykręcanie rąk, duszenie, okaleczenie, przypalanie papierosem, wyrywanie paznokci, parzenie, rzucanie przedmiotami, użycie broni, napaść, uwięzienie oraz wszelkie inne działania, które wywierają ból i strach.

Objawy: sińce, obrzęki na twarzy, ramionach, klatce piersiowej, plecach, pod pachami, na dłoniach, stopach, pośladkach, ślady po oparzeniach, rany cięte, kute, blizny za uszami, otwarte rany w nietypowych miejscach.

Przemoc psychiczna - działanie mające na celu pozbawienia ofiary zaufania do siebie samej, tak, aby czuła się samotna i zależna tylko od agresora. Przymus i groźby, upokarzanie, zastraszanie, poniżanie, emocjonalne wykorzystywanie, szantaż emocjonalny, wyzywanie, obwinianie, wmawianie choroby psychicznej, izolowanie, manipulowanie poczuciem winy, karanie przez odmowę uczuć, odmawianie współżycia seksualnego, wyśmiewanie, zawstydzanie, kontrolowanie lub uniemożliwianie kontaktów z innymi, zabranianie korzystania z telefonu, samochodu, narzucanie własnych poglądów, zakaz opuszczania domu, miłość warunkowa, brak zainteresowania, brak szacunku, stała krytyka, oskarżanie o wywołanie przemocy, zaprzeczenie przemocy, porywanie dzieci, wykorzystywanie pozycji mężczyzny, wymaganie bezwzględnego posłuszeństwa, ograniczanie snu i pożywienia, degradacja werbalna, podsłuchiwanie rozmów telefonicznych, niszczeniu przedmiotów cennych dla ofiary. Objawy: niska samoocena, wzmożona czujność, tiki nerwowe, zmiana nastrojów, słaba kontrola emocji.

Przemoc seksualna - wymuszanie pożycia seksualnego, aktywności seksualnej, nieakceptowanych pieszczot i praktyk seksualnych, seksu z osobami trzecimi, sadystyczne formy współżycia, krytyka zachowań seksualnych, zmuszanie do oglądania filmów lub gazet pornograficznych, straszenie gwałtem, gwałt, straszenie karami fizycznymi i psychicznymi w razie odmowy współżycia, filmowanie podczas działań seksualnych, rozbieranie z zastosowaniem przemocy fizycznej.

Przemoc finansowa - zabieranie zarobionych pieniędzy, odmawianie możliwości pracy, brak zaspakajania potrzeb materialnych, kontrola wydawania pieniędzy.

Cyberprzemoc - to wszelka przemoc z użyciem technologii informacyjnych i komunikacyjnych - komunikatorów, czatów, stron internetowych, blogów, SMS-ów, MMS-ów.

Przykłady cyberprzemocy: wysyłanie wulgarnych e-maili i sms-ów; klótnie internetowe (flame war); publikowanie i rozsyłanie ośmieszających informacji, zdjęć i filmów; podszywanie się pod inną osobę; obraźliwe komentowanie wpisów na blogu.

2.1. Charakterystyka osób dotkniętych przemocą

Osoba doznająca przemocy w wyniku rozwijających się urazów traumatycznych prowadzących do zaniżonej samooceny traci umiejętność rozwiązywania własnych problemów.

Przemoc wprowadza ofiary w stan gotowości percepcyjnej, w którym ograniczona zostaje zdolność do analizowania czegokolwiek więcej poza aktualną sytuacją. Obserwuje się w omawianej kategorii osób zwiększoną tolerancję na agresję prowadzącą do usprawiedliwienia zachowań sprawcy.

Ofiara przemocy wykształca w sobie zespół zachowań i strategii umożliwiających adaptację do sytuacji przemocy. Sposób funkcjonowania osób doznających przemocy prowadzi do rozłożonych w czasie konsekwencji.

Sytuacja psychologiczna dorosłej osoby doznającej przemocy w rodzinie:

Tragizm sytuacji ofiary przemocy w rodzinie polega przede wszystkim na tym, że jest ona krzywdzona przez osobę najbliższą, którą kocha, jest krzywdzona w swoim domu, który powinien dawać jej poczucie bezpieczeństwa i być azylem.

Osoba krzywdzona poddawana jest szeregom zabiegów – celowych i systematycznych, które mają zmienić jej przekonania, postawy, uczucia, potrzeby, by działały zgodnie z oczekiwaniami sprawcy – takie zachowanie wobec drugiej osoby w psychologii nazywa się „praniem mózgu”. Zachowania, o których mowa wyżej można zaobserwować w relacji sprawcy z ofiarą. Sprawca doprowadza do tego, że osoba przez niego krzywdzona zrywa kontakty z rodziną, przyjaciółmi, skupia swoje myśli i zachowania na jego osobie – cokolwiek powie lub zrobi najpierw rozważy to pod kątem tego, co o tym sądzi sprawca, wygłasza jego poglądy, ubiera się tak jak on sobie życzy.

Formy zachowań:

- 1) Izolacja – stopniowe pozbawianie ofiary kontaktów z innymi ludźmi, odcinanie od potencjalnego źródła wsparcia, podsłuchiwanie rozmów, czytanie e-maili, smsów, listów, zachęcanie do rezygnacji z pracy, zniechęcanie do kontaktów z koleżankami, wyrażanie niezadowolenia z wizyt rodziny, inicjowanie i

Wymaga on podjęcia szerokiego, dobrze zorganizowanego i zaplanowanego na wiele lat programu przeciwdziałania. Jego realizacja powinna przyczynić się do poprawy stanu bezpieczeństwa życia codziennego.

Najczęściej identyfikowanymi ofiarami przemocy w rodzinie są kobiety i dzieci. Istnieją jednak powody by sądzić, że przemoc rodzinna dotyczy także często osób starszych i niepełnosprawnych.

Od strony psychologicznej doznawanie przemocy to najczęściej ciągły stres, strach, poczucie krzywdy, bezradności i osamotnienia, to ciągła deprywacja potrzeby bezpieczeństwa, utrata siły i wiary we własną wartość oraz możliwość zmiany. Uraz, którego doznają ofiary, nie pozostaje bez śladu i prowadzi do takich zmian psychiki, że konieczna staje się pomoc specjalistyczna.

Ponieważ jednak ofiary przemocy są narażone na wielokrotne, nawracające zranienia, to ich objawy mogą być także zwielokrotnione, a wysiłki terapeutyczne mało efektywne. Bez oddziaływań terapeutycznych najczęściej nie udaje się skutecznie przezwyciężyć zmian w tożsamości ofiary i wprowadzić jakościowych korekt w jej życiu.

Ofiary długotrwałej przemocy najczęściej znajdują się w stanie psychicznym uniemożliwiającym im samodzielne, skuteczne i zaplanowane działanie.

Często, paradoksalnie, zachowują się tak, jakby nie były zainteresowane zmianą podejmują nieskoordynowane decyzje i działania, są niekonsekwentne, wycofują się z podjętych decyzji, zmieniają postępowanie, wykazują brak determinacji i zaufania do innych. Wielokrotne doświadczanie przemocy, z której "nie było wyjścia", utrwała w ofierze przekonanie o bezsilności. Trzeba przy tym pamiętać, że przezwyciężenie tych tendencji to nie jest jeden chwilowy akt, ale długotrwały proces. Niebezpieczne są zwłaszcza te momenty, gdy napotka się na swojej drodze przeszkody. Dlatego tak ważna jest reakcja otoczenia i zaoferowana pomoc. Osobę tak wrażliwą i tak czujną na wszelkie objawy bezsilności, jaką jest ofiara przemocy w rodzinie, bardzo łatwo jest ponownie zranić i skłonić do powrotu do myślenia, iż bycie ofiarą to jej los i przeznaczenie. Wszelkie oddziaływania terapeutyczne mają, więc tym większy sens i będą skuteczniejsze, jeżeli równocześnie zmienia się sytuacja i rzeczywistość, w jakiej funkcjonuje ofiara. Dopiero wówczas działania terapeutyczne mogą przynieść spodziewane i trwalsze efekty.

Z perspektywy społecznej nadrzędnym celem powinny stać się działania zmierzające do zmniejszenia rozmiarów przemocy w polskich rodzinach, pomaganie ofiarom przemocy poprzez powstrzymywanie sprawców oraz reagowanie i motywowanie świadków do pomagania.

2.2. Charakterystyka sprawców przemocy w rodzinie

Problem przemocy można rozpatrywać w różnych płaszczyznach. Jedną z nich dotyczy sprawcy przemocy. Typowy napastnik najczęściej jest mężczyzną, ma podstawowe wykształcenie, nie pracuje zawodowo, nadużywa alkoholu.

Jedną z częstszych przyczyn stosowania przemocy w rodzinie jest alkoholizm jednego bądź obojga rodziców.

Do innych czynników predysponujących do zachowań agresywnych w rodzinach, w których doszło do rozpadu więzi, zalicza się: złe warunki materialne, obniżoną sprawność intelektualną, zaburzenia emocjonalne. Badacze zajmujący się poszukiwaniem przyczyn przemocy dowodzą, iż mężczyźni mają trudności w wyrażaniu głębokich problemów emocjonalnych w pokojowy sposób, czyli w doznawaniu i kontrolowaniu przeżywanych uczuć. Wyniki badań wskazują, że osoby stosujące przemoc wobec innych same doświadczały przemocy w dzieciństwie. Prawdą jest, że nie każda ofiara staje się sprawcą, ale wydaje się, że każdy sprawca był kiedyś ofiarą. Dorastanie w atmosferze przemocy, braku bezpieczeństwa, miłości, wzajemnego szacunku i poszanowania nie wpływa obojętnie na zdrowie psychiczne człowieka. Sprzyja natomiast kształtowaniu się wielu nieprawidłowych cech osobowości, wymienia np. osobowość wieloraką (mnogą), uzależnienia, anoreksję i bulimię, zaburzenia typu borderline, a nawet psychozy jako zaburzenia łączone z doświadczaniem przemocy w dzieciństwie. Z badań psychologicznych wiadomo, że około 10% osób stosujących przemoc w rodzinie ujawnia cechy i zachowania psychopatologiczne.

Możemy wyróżnić następujące cechy osobowościowe sprawców zachowań agresywnych, do których zalicza się: emocjonalną niedojrzałość, impulsywność, egocentryzm, wyobcowanie, niski poziom wartości, niską samoocenę, słabe poczucie bezpieczeństwa, brak empatii i emocjonalnego ciepła, sztywność osobowości i nieumiejętność pójścia na kompromis.

Inne badania kliniczne pozwoliły na wyodrębnienie mechanizmów psychopatologicznych sprzężonych z agresją. Są to: zależność, ambiwalencja i problemy z bliskością w związkach, podejrzliwość i zazdrość, brak satysfakcji z życia, brak szczęścia w związkach intymnych, agresywność, impulsywność, skłonność do gwałtu, stosowanie mechanizmów obronnych, tj. wypierania, zaprzeczania, projekcji, niestałość nastroju, izolacja. Szczególne znaczenie mają postawy i zachowania określane jako dysocjalne, aspołeczne i antyspołeczne.

Sprawcy gorącej przemocy mają niedostateczną kontrolę zachowań i stosują głównie te strategie zaradcze, które są zorientowane emocjonalnie i mają na celu odreagowanie.

Natomiast sprawców chłodnej przemocy cechuje sztywność osobowości, stałość postępowania i działania, deficyt empatii, nieumiejętność nawiązywania i utrzymywania bliskich relacji, przy dużej potrzebie kontroli otoczenia.

Można wyróżnić również trzy typy sprawców.

prowokowanie kłótni i nieporozumień z członkami rodziny oraz przyjaciółmi osoby krzywdzonej.

- 2) Poniżanie i degradacja - sprawca staje się dla ofiary podstawowym źródłem informacji na jej temat, przedstawia ją w krzywym zwierciadle, wyśmiewa, poniża, degraduje, deprecjonując jej wartość we wszystkich sferach życia – jako żony/męża, matki/ojca, pracownika, partnerki/partnera seksualnego.
- 3) Monopolizacja uwagi - zanim cokolwiek ofiara przemocy zrobi, pomyśli, powie, wygłosi pogląd, rozważy to pod kątem upodobań sprawcy, zastanowi się czy jest to zgodne ze zdaniem sprawcy; zanim się ubierze, pomyśli czy ten strój odpowiadałby sprawcy, zapyta o zgodę na wyjście z domu, ugotowanie obiadu rozważy pod kątem potraw, które lubi sprawca – ofiar boi się uczynić cokolwiek, co mogłoby stanowić przyczynę niezadowolenia sprawcy, stara się przewidywać jego potrzeby.
- 4) Doprowadzenie do wyczerpania - ograniczanie snu, posiłków, wypoczynku, wymuszanie nieakceptowanych praktyk seksualnych.
- 5) Wywoływanie lęku - grożenie ofierze lub jej bliskim, poniżanie, ośmieszanie – sprawca przekonuje ofiarę o swoich wpływach, mądrości i zaradności („nikt Ci nie uwierzy”, „załatwię Cię”), grozi odebraniem dzieci, wmawia ofierze niepoczytalność („jesteś wariatką/wariatem”, „powiem wszystkim, że jesteś chora/chory psychicznie”).
- 6) Naprzemienność kary i nagrody - Ofiara nie jest w stanie przewidzieć, kiedy zostanie ukarana, a kiedy nagrodzona za swoje zachowanie, podobnie jak faza miodowego miesiąca w cyklu przemocy, tak i naprzemienność kar i nagród opóźnia szukanie pomocy, utrudnia realną ocenę jej sytuacji rodzinnej, daje złudną nadzieję.

Omówione wyżej techniki „prania mózgu” mogą powodować u osoby doznającej przemocy podporządkowanie, bezradność, utratę poczucia własnej wartości, rezygnację z własnych poglądów, bezkrytyczne przyjmowanie rzeczywistości stworzonej przez sprawcę.

Sytuacja przemocy domowej nie jest normalną sytuacją, to sytuacja chronicznego stresu, napięcia, cierpienia, lęku, bezradności, poczucia braku wpływu na własne życie. Specyfika przemocy w rodzinie polega właśnie na tym, że osoba która jej doświadcza traci swoją moc sprawczą i siłę wewnętrzną, sprawca obezwładnia ją psychicznie i emocjonalnie.

U osób, które doświadczają przemocy domowej zaobserwować można tzw. **syndrom wyuczonej bezradności**, który polega na tym, że w toku zdobytych doświadczeń nabierają one przekonania, że nic nie jest w stanie zmienić sytuacji, w jakiej się znajdują. Bierna postawa

nie jest cechą osobowości tych osób, często funkcjonują one dobrze w innych aspektach życia, są aktywne, zaangażowane, są dobrymi pracownikami. Osoba krzywdzona początkowo podejmuje różne kroki, aby zatrzymać przemoc, rozmawia z partnerem, mówi bliskim o swojej sytuacji, a nawet szuka profesjonalnej pomocy. Kiedy podjęte próby zmiany sytuacji nie przynoszą spodziewanych efektów (np. umorzenie sprawy karnej z powodu braku wystarczających dowodów, postawa bliskich, którzy nie chcą wtrącać się „życie innych”) ofiara przemocy nabiera przekonania, że cokolwiek zrobi, to i tak nie zmieni swojej sytuacji. Sprawca wzmacnia się wówczas w swoim poczuciu bezkarności, a ofiara w poczuciu niemocy – wie, że jest krzywdzona, źle traktowana, jednak nie jest w stanie zmotywować się do działania.

Bardzo często ofiara nie jest w stanie zrezygnować z trudnego związku i z tego, w co zainwestowała tak dużo pracy, czasu i energii. Zdziwienie budzi fakt, że trwa ona w związku, który przynosi jej tak wiele cierpienia, w którym jest upokarzana i nie respektuje się jej praw. Ofiara przemocy często żyje nadzieją, że będzie lepiej, dlatego też inwestuje w ten związek. Ma poczucie, że poprawa sytuacji zależy właśnie od niej, natomiast im więcej się stara i wkłada w to działanie energii, tym trudniej jej odejść od partnera.

Mechanizmy przemocy pokazują, że sytuacja ofiary przemocy domowej nie jest taka, jak się pozornie wydaje – to nie wola, czy skłonności masochistyczne powodują, że osoba ta trwa w toksycznym dla niej związku, mimo wciąż doznawanych szkód. Mechanizmy przemocy „oplatają ofiarę niczym pajęczyna”, z której bez wsparcia z zewnątrz bardzo trudno się wydostać.

Etapy pracy z osobami uwikłanymi w przemoc:

1. Diagnoza sytuacji osoby doświadczającej przemocy.
2. Wspólne z ofiarą określenie jej potrzeb i oczekiwań.
3. Opracowanie planu pomocy.
4. Realizacja planu pomocy.
5. Dzięki udzieleniu kompleksowej pomocy należy przypuszczać, że ofiara pod jej wpływem nabierze wystarczającej siły, która pozwoli jej na skuteczne zatrzymanie przemocy w jej życiu.
6. W przypadku niektórych osób, kierowanie do specjalistycznych ośrodków wsparcia.

Przemoc w rodzinie jest problemem trudnym do zdiagnozowania, rozmiary i szkodliwość zjawisk związanych z przemocą w rodzinie wskazują, że jest to jeden ze szczególnie ważnych problemów społecznych w Polsce.

Do pierwszego typu należą ci, którzy ograniczają akty przemocy do członków własnej rodziny. Nie wykazują oni objawów poważnych zaburzeń psychicznych. Mają słabo ukształtowane umiejętności społeczne, cechuje ich wysoki poziom zależności od partnera. W dzieciństwie byli świadkami bądź ofiarami przemocy. Do drugiego typu należą sprawcy, którzy również stosują przemoc w rodzinie, choć sporadycznie dopuszczają się również aktów agresji poza nią, ale przejawiają niestabilność emocjonalną i zaburzenia psychiczne. W większości doświadczali oni przemocy w pierwotnej rodzinie, byli odrzuceni przez rodziców. Mają słabe umiejętności społeczne, trudności w komunikowaniu się z innymi. Niezdolni są do wyrzutów sumienia. Trzecią grupę stanowią sprawcy, którzy dokonują agresji zarówno w rodzinie, jak i poza nią. Są to osoby, które często nadużywają alkoholu i stosują inne środki psychoaktywne. Użycie siły jest dla nich sposobem na rozwiązanie problemu. Istnieje również podział sprawców przemocy wśród alkoholików. Tutaj mamy dwa typy sprawców. Jedną grupę stanowią osoby, u których skłonność do przemocy pojawia się w toku rozwoju choroby alkoholowej. Nagromadzone emocje, typu: złość, frustracja, bezsilność wobec własnego życia, znajdują ujście w aktach agresji wobec bliskich. Drugą grupę stanowią osoby, które stosowały przemoc zanim doszło do uzależnienia. W tym przypadku skłonność do zachowań agresywnych wynika z tendencji osobowościowych i jest bardziej utrwalona.

Podsumowując sprawcy stanowią główne ogniwo w rozwijaniu się mechanizmów przemocowych. Sposób funkcjonowania osoby stosującej przemoc zaburza wzajemne relacje w rodzinie, przyczynia się do licznych dysfunkcji. Zatrzymanie przemocy opiera się przede wszystkim na pracy ze sprawcą. Znajomość systemu zachowań osoby stosującej przemoc ułatwia podejmowanie działań korekcyjno-terapeutycznych.

3. Zadania służb i instytucji w przeciwdziałaniu przemocy w rodzinie

Konieczność podejmowania działań zapobiegających przemocy w rodzinie wynika przede wszystkim z ustawy z dnia 10 czerwca 2010 r. o zmianie ustawy o przeciwdziałaniu przemocy w rodzinie oraz niektórych innych ustaw (Dz. U. Nr 125 z 2010 r., poz. 842) oraz Krajowego Programu Przeciwdziałania Przemocy w Rodzinie.

Procedura „Niebieskiej Karty”

Jest to procedura postępowania/ interwencji obejmująca działania wielu służb, mająca na celu zatrzymanie przemocy w rodzinie oraz pomoc w wychodzeniu z tej sytuacji.

Działania są indywidualnie dostosowane do potrzeb danej rodziny. Szczegółowe warunki realizowania procedury, zadania służb oraz wzory formularzy „Niebieskie Karty” określa Rozporządzenie Rady Ministrów z dnia 13 września 2011 roku. Procedura w swej istocie ma za zadanie ochronę godności i podmiotowości osoby pokrzywdzonej, a jej rozpoczęcie następuje w chwili wypełnienia formularza przez przedstawiciela podmiotu wskazanego w ustawie o przeciwdziałaniu przemocy. „Niebieska Karta” dokumentuje fakt doznawania przemocy. Stanowi podstawę pracy zespołu interdyscyplinarnego oraz grupy roboczej. W

ramach procedury „Niebieskiej Karty” podejmuje się działania w zakresie zapewnienia wsparcia osobie doznającej przemocy oraz zatrzymujące stosowanie przemocy przez sprawcę. „Niebieskie Karty” stanowią ważne źródło informacji o rozmiarach zjawiska umożliwiające jego analizę.

O uruchomieniu procedury może prosić każda osoba doznająca przemocy w rodzinie oraz osoby mające wiedzę, że w danej rodzinie dochodzi do przemocy.

Trzeba jednak pamiętać, że o wszczęciu procedury ostatecznie decyduje przedstawiciel służby/ instytucji, do którego dokonujemy zgłoszenia, który może mieć inny ogląd sytuacji. W przypadku zaistnienia takiej rozbieżności proponujemy zgłoszenie sprawy do przewodniczącego zespołu interdyscyplinarnego.

Uprawnienia do uruchomienia procedury „Niebieskiej Karty” mają przedstawiciele takich służb, jak:

- policja,
- jednostki organizacyjne pomocy społecznej (np. pracownik socjalny),
- komisja rozwiązywania problemów alkoholowych,
- oświata (np. nauczyciel, pedagog lub psycholog szkolny, dyrektor szkoły),
- ochrona zdrowia (np. lekarz, pielęgniarka, ratownik medyczny).

Uruchomienie procedury następuje w przypadku, gdy przedstawiciel jednej z ww. służb poweźmie podejrzenie, że osoba, z którą rozmawia/ ma kontakt, doznaje przemocy. Odbywa się to przez wypełnienie formularza „Niebieska Karta – A”. Jest to dokument z danymi osób uwikłanych w przemoc w rodzinie opisujący sytuację przemocy.

Bezpośrednio po wypełnieniu formularza „Niebieska Karta – A” osobie doznającej przemocy przekazuje się formularz „Niebieska Karta – B”. Zawiera on informacje o prawnych konsekwencjach stosowania przemocy oraz o miejscach, gdzie można uzyskać pomoc.

Zakończenie procedury następuje w chwili ustania przemocy lub stwierdzenia braku zasadności do podejmowania działań.

Ustawa o przeciwdziałaniu przemocy w rodzinie wskazuje na zadania organów państwa w zakresie przeciwdziałania przemocy w rodzinie, zasady postępowania wobec dotkniętych przemocą w rodzinie oraz tych, którzy ją stosują.

Policja

Ustawa o Policji – Art. 1. Ust. 1 „policja (...) przeznaczona jest do ochrony bezpieczeństwa ludzi oraz utrzymania bezpieczeństwa i porządku.”

Policja jest zobowiązana do ochrony bezpieczeństwa ludzi i do ochrony bezpieczeństwa i porządku publicznego.

Do zadań policji należą: ochrona życia, zdrowia i mienia ludzi, inicjowanie i organizowanie działań mających na celu zapobieganie popełnianiu przestępstw i wykroczeń, wykrywanie przestępstw i wykroczeń oraz ściganie ich sprawców.

Ochrona Zdrowia

Jak sama nazwa wskazuje, zadaniem tej służby jest ochrona zdrowia pacjenta. Przemoc domowa leży w kompetencjach ochrony zdrowia, ponieważ przemocy często towarzyszą wyraźne uszkodzenia zdrowia fizycznego (ślady pobicia, siniaki, skaleczenia, złamania itp.) oraz występują zaburzenia zdrowia psychicznego (lęk, przygnębienie, bezsenność itp.).

W sytuacji przemocy w rodzinie od pracownika ochrony zdrowia możemy oczekiwać:

- Wszczęcia procedury „Niebieskiej Karty”
- Wydania bezpłatnego zaświadczenia o przyczynach i rodzaju uszkodzeń ciała związanych z użyciem przemocy w rodzinie
- Poinformowania organów ścigania (policji i prokuratury) o popełnieniu przestępstwa
- Zapewnienia pomocy medycznej
- Wspieranie przedstawicieli pomocy społecznej i policji przy podejmowaniu decyzji o zabraniu dziecka z rodziny, w której na skutek przemocy zagrożone jest jego zdrowie i życie.

Oświata

W placówkach oświatowych dzieci i młodzież spędzają znaczną część swojego dnia. Pracownicy oświaty mają więc możliwość wnikliwej obserwacji swoich uczniów. Często są też postrzegani przez małych jako osoby godne zaufania, którym można przekazać informację o sytuacji przemocy. Dlatego także i oni zostali włączeni w działania na rzecz przeciwdziałania przemocy w rodzinie.

W sytuacji przemocy w rodzinie przedstawiciel oświaty:

- Wszczyna procedurę „Niebieskiej Karty”
- Bierze udział w pracach grupy roboczej

4. Skala zjawiska przemocy w oparciu o dane dotyczące Powiatu Grodziskiego

Z danych Komendy Powiatowej Policji w Grodzisku Mazowieckim za lata 2013-2015 skala interwencji wobec przemocy w rodzinie w ramach procedury „Niebieskiej Karty” wykazuje tendencje rosnącą, co obrazuje poniższe zestawienie.

L.p.	Rok	Ilość interwencji domowych/ dot. przemocy w rodzinie
1.	2013	1590 / 16
2.	2014	525 / 31
3.	2015	861 / 68

Na wezwanie policji w przypadku ostrej sytuacji kryzysowej w rodzinie (awantura, krzyki, zagrożone bezpieczeństwo dzieci) przyjeżdża patrol interwencyjny, który przeprowadza interwencję w domu osób poszkodowanych. Celem takiej interwencji jest zatrzymanie przemocy „tu i teraz” i zapewnienie bezpieczeństwa osobom poszkodowanym. Policja może zatrzymać sprawcę lub przewieźć go do izby wytrzeźwień.

Ośrodki Pomocy Społecznej (OPS)

Ośrodki Pomocy Społecznej znajdują się na terenie każdej gminy. Mają za zadanie wspierać ludzi, którzy z różnych przyczyn znaleźli się w trudnej sytuacji życiowej, i pomagać w przezwyciężaniu tych trudności. Odgrywają ważną rolę w systemie przeciwdziałania przemocy w rodzinie. W przypadku otrzymania informacji o podejrzeniu występowania przemocy w rodzinie, krzywdzeniu (w tym zaniedbaniu) dzieci, pracownicy socjalni mają obowiązek i prawo sprawdzić sytuację bezpośrednio w miejscu zamieszkania konkretnej rodziny.

Jeżeli pracownik socjalny podczas wykonywania zadań służbowych spotka się z sytuacją bezpośredniego zagrożenia zdrowia lub życia dziecka w związku z przemocą w rodzinie (a zatem jest sytuacja niecierpiąca zwłoki), w porozumieniu z funkcjonariuszem policji oraz przedstawicielem ochrony zdrowia może podjąć decyzję, by zadbać o bezpieczeństwo dziecka poprzez zabranie go z rodziny. W trosce o dobro dziecka powinno się wówczas umieścić je u innej najbliższej niezamieszkującej wspólnie osoby. Jeśli nie jest to możliwe – w rodzinie zastępczej lub całodobowej placówce opiekuńczo-wychowawczej.

O podjętych działaniach na rzecz dziecka informuje się niezwłocznie sąd rodzinny, który w ciągu 24 godzin podejmuje decyzję o dalszych jego losach. Pracownik socjalny w trakcie prowadzonych czynności zostawia rodzicom/ opiekunom pisemne pouczenie o przysługującym im prawie do zaskarżenia decyzji o zabraniu dziecka.

Celem tego działania jest niezwłoczne zapewnienie dziecku bezpieczeństwa „tu i teraz”.

Komisje rozwiązywania problemów alkoholowych

Komisje działają przy urzędach gminy/ miasta/ dzielnicy. Ich działania koncentrują się na profilaktyce uzależnień, czyli zapobieganiu uzależnianiu się kolejnych osób, oraz przeciwdziałaniu negatywnym skutkom uzależnienia u osób, które są już uzależnione. Ponieważ uzależnienie od alkoholu stanowi jeden z czynników ryzyka w sytuacji przemocy, komisje koncentrują się w swoich działaniach także na jej przeciwdziałaniu.

Od przedstawicieli komisji rozwiązywania problemów alkoholowych możemy oczekiwać:

- Wszczęcia procedury „Niebieskiej Karty”
- Uruchomienia procedury zobowiązania do leczenia
- Komisja motywuje osobę uzależnioną do kontaktu z placówką terapii uzależnień
- Skierowania do sądu wniosku o zobowiązanie do leczenia

Ilość interwencji domowych dotyczących przemocy w rodzinie

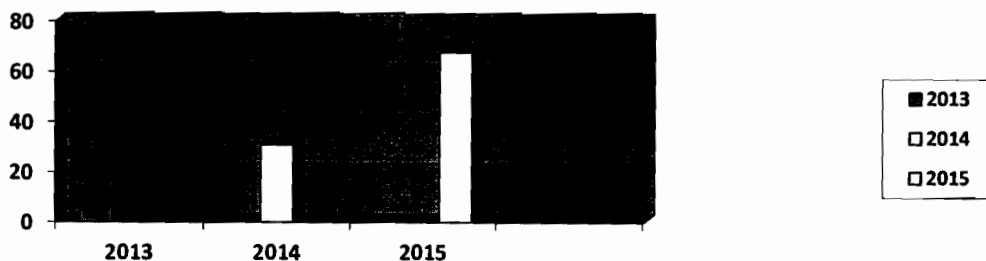

Dane szczegółowe:

Dane nt. przemocy w rodzinie na terenie powiatu grodziskiego - 2014	Liczba
Liczba ogólna przeprowadzonych interwencji domowych, w tym dotyczących przemocy w rodzinie	861 68
Liczba pokrzywdzonych w wyniku przemocy domowej w tym: - kobiety - mężczyźni - małoletni	101 61 13 27
Liczba sprawców przemocy domowej w tym: - kobiety - mężczyźni - nieletni	70 7 61 2
Liczba sprawców pod wpływem alkoholu w tym: - kobiety - mężczyźni	44 1 43

Dane uzyskane z Ośrodków Pomocy Społecznej z terenu powiatu grodziskiego przedstawiają się następująco:

Przemoc w rodzinie w gminie Podkowa Leśna, Jaktorów, Milanówek, Grodzisk Mazowiecki, Baranów, Żabia Wola w latach 2013 – 2015

L.p.	Rok	Ilość zgłoszonych spraw	Ilość podjętych czynności związanych procedurą „Niebieskiej Karty”
1.	2013	3; 15; 7; 35; 5; 13	63; 15; 38; 35; 5; 15
2.	2014	5; 27; 11; 52; 5; 11	71; 27; 49; 52; 5; 16
3.	2015	4; 16; 16; 77; 9; 26	4; 16; 16; 77; 9; 14

Ilość podjętych czynności związanych z procedurą NK



Ilość zgłoszonych spraw dotyczących przemocy na terenie gmin

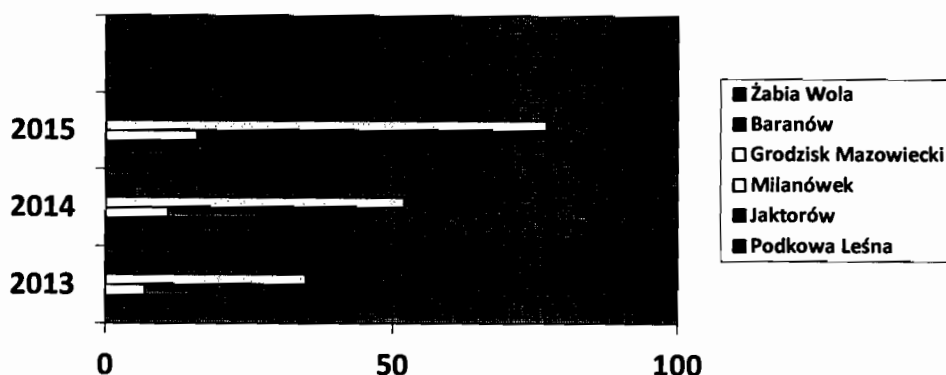

Dane nt. przemocy w rodzinie na terenie ww gmin	Liczba
Liczba prowadzonych spraw związanych z przemocą w rodzinie	161
Liczba pokrzywdzonych w wyniku przemocy domowej	168
w tym: - kobiety	116
- mężczyźni	8
- małoletni do ukończenia 13 lat	24
- dzieci od 13 do 18 lat	20
Liczba sprawców przemocy domowej	125
w tym: - kobiety	7
- mężczyźni	118
- nieletni	0
Liczba zgłoszonych sprawców będących pod wpływem alkoholu	91
w tym: - kobiety	1
- mężczyźni	90

Prezentowana w formie tabelarycznej skala zjawiska przemocy obejmuje dane dotyczące:

1. Niebieskich Kart.
2. Liczby postępowań z art. 207.
3. Liczby pokrzywdzonych i sprawców.

Po analizie danych otrzymanych z Komendy Powiatowej w Grodzisku Mazowieckim jak i z Ośrodków Pomocy Społecznej można stwierdzić, że zjawisko przemocy w rodzinie ma ogromny zasięg i konsekwencje natury wychowawczej, psychologicznej, zdrowotnej i ekonomicznej. Próba rozwiązania tego problemu wymaga rzeczywistej współpracy przedstawicieli wielu obszarów życia społecznego. Najważniejszym i najbardziej istotnym krokiem na drodze do jego rozwiązania jest ujawnienie istnienia problemu i dostrzeżenie konieczności zajmowania się nim.

Samo zjawisko przemocy w rodzinie jest trudne do zdiagnozowania ze względu na znaczną liczbę przestępstw „ukrywanych”. Z doświadczenia osób i organizacji zajmujących się przemocą wynika, że większość sytuacji przemocowych zachodzących wewnątrz rodziny w ogóle nie jest zgłaszanych. W szczególności dotyczy to dzieci – ofiar przemocy w rodzinie,

które z reguły nie potrafią same prosić o pomoc, a czasem dochodzi do zagrożenia ich zdrowia, a nawet życia. Zaprezentowane powyżej dane, dotyczące zarówno ilości ofiar jak i sprawców przemocy w rodzinie świadczą o tym, iż problem przemocy domowej nie jest obcy w powiecie grodziskim, co z kolei wskazuje na potrzebę opracowania i przeprowadzenia oddziaływań korekcyjno-edukacyjnych dla osób stosujących przemoc w rodzinie.

Pamiętajmy, że przemoc występuje w wielu środowiskach społecznych.

Na terenie powiatu grodziskiego pomocą w zakresie uzależnienia i współuzależnienia oraz przemocą domową zajmuje się szereg instytucji m.in.:

1. Poradnia Terapii Uzależnienia i Współuzależnienia.
2. Grupy Anonimowych Alkoholików – obecnie działają trzy grupy.
3. Sześć gminnych komisji rozwiązywania problemów alkoholowych oraz pięciu pełnomocników.
4. Grupa Wsparcia działająca przy Poradni Terapii Uzależnienia i Współuzależnienia.
5. Stowarzyszenie Rodzin Abstynenckich „Familia”.

W Powiatowym Centrum Pomocy Rodzinie w Grodzisku Mazowieckim w procesie pomocy osobom doświadczającym przemocy, pomocny jest zespół, składający się z:

- pracowników socjalnych – udzielających wsparcia w często bardzo trudnej sytuacji ekonomiczno – bytowej osoby doświadczającej przemocy;
- psychologów – udzielającego konsultacji indywidualnych i wsparcia emocjonalnego;
- terapeutę do spraw uzależnień – udzielającego pomocy osobom eksperymentującym, nadużywającym i uzależnionym od narkotyków;
- prawnika – informującego ofiarę o przysługujących jej prawach oraz monitorującego podejmowane przez nią kroki prawne.

5. Główne cele i założenia Programu

Celem Programu jest tworzenie warunków do bardziej skutecznego przeciwdziałania przemocy w rodzinie.

Zjawisko przemocy w rodzinie jest wieloaspektowe i wymaga współdziałania służb społecznych, sądownictwa, policji oraz organizacji pozarządowych. W związku z tym, aby ograniczyć negatywne skutki społeczne opracowany został Powiatowy Program Przeciwdziałania Przemocy w Rodzinie oraz Ochrony Ofiar Przemocy w Rodzinie w Powiecie Grodziskim.

Zgodnie z art. 6 ust. 3 i 4 ustawy z dnia 10 czerwca 2010 r. o zmianie ustawy o przeciwdziałaniu przemocy w rodzinie oraz niektórych ustaw, ustawodawca nałożył na powiaty następujące zadania:

1. Zadania własne powiatu:

- a) opracowanie i realizacja powiatowego programu przeciwdziałania przemocy w rodzinie oraz ochrony ofiar przemocy w rodzinie;
- b) opracowanie i realizacja programów służących działaniom profilaktycznym mającym na celu udzielenie specjalistycznej pomocy, zwłaszcza w zakresie promowania i wdrożenia prawidłowych metod wychowawczych w stosunku do dzieci w rodzinach zagrożonych przemocą w rodzinie;
- c) zapewnienie osobom dotkniętym przemocą w rodzinie miejsc w ośrodkach wsparcia;
- d) zapewnienie osobom dotkniętym przemocą w rodzinie miejsc w ośrodkach interwencji kryzysowej.

2. Zadania z zakresu administracji rządowej:

- a) Tworzenie i prowadzenie specjalistycznych ośrodków wsparcia dla ofiar przemocy w rodzinie;
- b) Opracowanie i realizacja programów oddziaływań korekcyjno-edukacyjnych dla osób stosujących przemoc w rodzinie.

W związku z tym w ramach realizacji Programu wyznaczono trzy priorytety:

1. Utworzenie powiatowego systemu przeciwdziałania przemocy w rodzinie.

W Powiecie Grodziskim działa szereg instytucji i organizacji oraz grup społecznych, które zajmują się problematyką przemocy w rodzinie. Jednak każde z tych działań prowadzone jest w swoim zawężonym zakresie. Dlatego też funkcjonowanie takiego systemu polegało będzie na planowej współpracy, gdzie działalność każdej z nich będzie elementem szerszego systemu przeciwdziałania przemocy w rodzinie.

Istotnym działaniem w tym priorytecie będzie:

- diagnozowanie zjawiska przemocy w rodzinie;
- przekazywanie i zbieranie informacji od poszczególnych osób i instytucji pomagających rodzinom będącym w kryzysie;
- tworzenie bazy danych dotyczących miejsc, osób, możliwości udzielania pomocy w środowisku lokalnym.

2. Prowadzenie działalności edukacyjno-szkoleniowej.

- organizowanie interdyscyplinarnych szkoleń dla instytucji i organizacji zajmujących się problematyką przemocy w rodzinie;
- prowadzenie konferencji, kampanii społecznych piętnujących przemoc w rodzinie, propagujących pozytywne postawy w stosunkach międzyludzkich.

3. Działania podejmowane w zakresie zapewnienia ochrony i udzielania pomocy osobom dotkniętym przemocą.

- współpraca z organizacjami pozarządowymi działającymi w sferze polityki społecznej;

- możliwość skorzystania z pomocy specjalistycznego poradnictwa rodzinnego: psycholog, terapeuta ds. uzależnień, prawnik;
- opracowanie programów ochrony ofiar przemocy w rodzinie;
- opracowanie i realizacja programów oddziaływań korekcyjno-edukacyjnych dla osób stosujących przemoc w rodzinie
- usprawnienie kompleksowej pracy z rodziną uwikłaną w mechanizmy przemocy;
- ochrona ofiar przemocy ze szczególnym akcentem na zabezpieczenie dzieci.

Można więc stwierdzić, że realizacja tych priorytetów nastąpi poprzez następujące działania:

- badawcze – analiza i diagnoza zjawiska przemocy w powiecie grodziskim;
- profilaktyczne – skierowane do mieszkańców oraz poszczególnych grup zawodowych powiatu grodziskiego;
- interwencyjne - wobec osób doznających przemocy i stosujących przemoc;
- edukacyjno – korekcyjne adresowane do osób stosujących przemoc;
- ewaluacyjne – w zakresie efektywności przyjętych w Programie kierunków działań pomocowych.

Program skierowany jest do:

- a) ofiar przemocy w rodzinie, w tym: dzieci, współmałżonków lub partnerów w związkach nieformalnych, osób starszych, osób niepełnosprawnych.
- b) sprawców przemocy w rodzinie;
- c) świadków przemocy w rodzinie.

Założeniem programu jest:

- zmiana postaw, przekonań i zachowań mieszkańców powiatu grodziskiego wobec zjawiska przemocy;
- promowanie wartości rodziny i wychowania bez przemocy;
- edukacja dzieci, młodzieży i dorosłych w zakresie konsekwencji wynikających ze stosowania przemocy w rodzinie;
- rozwijanie edukacji w środowiskach młodzieżowych oraz wśród dzieci i osób dorosłych, dotyczącej postawy wyrażających szacunek oraz życzliwość wobec człowieka;
- skoordynowanie działań i zintegrowanie środowisk lokalnych na rzecz ograniczenia przemocy w rodzinie;
- cykliczne analizowanie postaw społecznych wobec zjawiska przemocy w rodzinie;
- ograniczenie i zmniejszenie skali zjawiska przemocy w rodzinie w powiecie grodziskim;
- cykliczna analiza poziomu wiedzy społeczności lokalnych na temat form pomocy osobom uwikłanym w przemoc;
- pozyskiwanie środków na realizację zadań i programów;
- opracowywanie i usprawnianie procedur w zakresie przeciwdziałania przemocy.

6. Podmioty odpowiedzialne za koordynację Programu

1. Powiatowe Centrum Pomocy Rodzinie.
2. Ośrodki Pomocy Społecznej z terenu Powiatu Grodziskiego.
3. Poradnia Psychologiczno-Pedagogiczna.
4. Sąd Rejonowy w Grodzisku Mazowieckim i Żyrardowie (kuratorzy zawodowi i społeczni).
5. Komenda Policji w Grodzisku Mazowieckim.
6. Straż Miejska.
7. Gminne Komisje Rozwiązywania Problemów Alkoholowych.
8. Stowarzyszenie Rodzin Abstynenckich „Familia”.
9. Poradnia Terapii Uzależnienia i Współzależnienia.
10. Organizacje Pozarządowe.
11. Służba Zdrowia.
12. Placówki oświatowo-wychowawcze.

7. Czas realizacji Programu

Zakłada się, że Powiatowy Program Przeciwdziałania Przemocy w Rodzinie oraz Ochrony Ofiar Przemocy w Rodzinie będzie realizowany w latach: 2016 – 2020.

8. Monitoring i ewaluacja

Stały monitoring programu będzie prowadzony przez Powiatowe Centrum Pomocy Rodzinie w Grodzisku Mazowieckim, który na bieżąco będzie oceniał realizację programu oraz proponował zmiany i aktualizację założeń, celów i skutecznych działań. W ramach rocznego sprawozdania z działalności Powiatowego Centrum Pomocy Rodzinie będzie analizowany stopień realizacji programu dokonywany z właściwymi komisjami rady powiatu.

Przedstawiony „Powiatowy program przeciwdziałania przemocy w rodzinie oraz ochrony ofiar przemocy na lata 2016-2020” jest dokumentem otwartym, co oznacza, że w miarę potrzeb i w wyniku ewaluacji zadania w nim zawarte mogą ulegać zmianie.

9. Źródła finansowania Programu

Powiatowy Program Przeciwdziałania Przemocy w Rodzinie oraz Ochrony Ofiar Przemocy w Rodzinie finansowany będzie ze środków Starostwa Powiatowego, oraz ze środków zewnętrznych.

10. Podsumowanie

Powiatowy Program Przeciwdziałania Przemocy w Rodzinie oraz Ochrony Ofiar Przemocy w Rodzinie zakłada stworzenie systemu działań wspierających rodzinę w dążeniu do rozwiązania sytuacji kryzysowych. Pamiętając, że mechanizmy przemocy zaburzają prawidłowe funkcjonowanie rodziny w sferze emocjonalnej i wychowawczej, realizacja

program ma pozwolić na złagodzenie i ograniczenie zjawiska przemocy na poziomie lokalnym poprzez stworzenie spójnego systemu.

Możemy to zilustrować następującym diagramem:

SYSTEM PRZECIWDZIAŁANIA PRZEMOCY W RODZINIE W POWIECIE GRODZISKIM

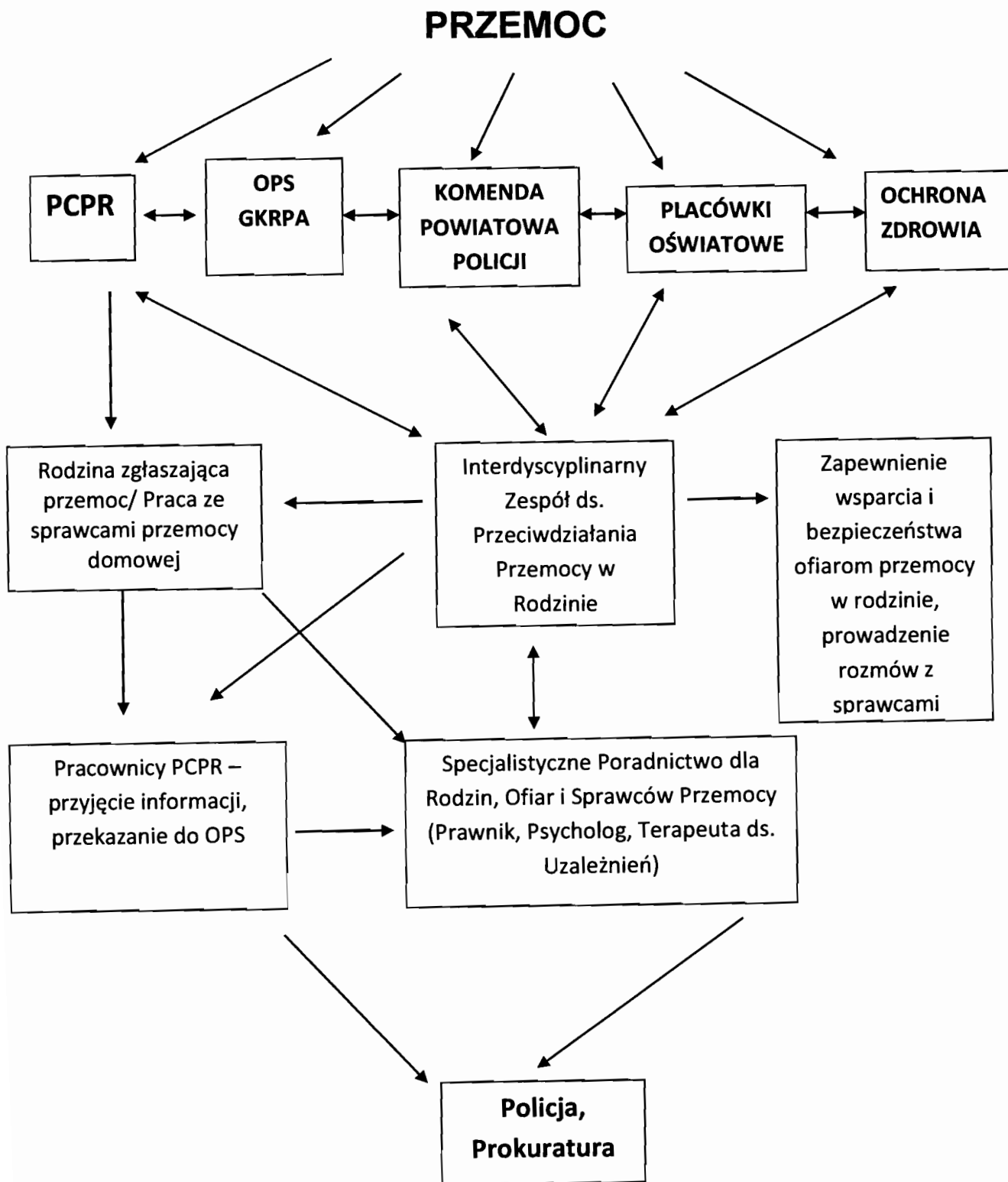

**UCHWAŁA NR /16
RADY POWIATU GRODZISKIEGO
z dnia 25 lutego 2016 roku**

w sprawie zmiany uchwały budżetowej Powiatu Grodziskiego na 2016 rok

Na podstawie art. 12 pkt 5 i pkt 8 lit. d ustawy z dnia 5 czerwca 1998 r. o samorządzie powiatowym (t. j. Dz. U. z 2015 r. poz. 1445) oraz art. 94, 211, 212, 217, 233, 235, 236, 237, 247 i 258 ustawy z dnia 27 sierpnia 2009 r. o finansach publicznych (t. j. Dz. U. z 2013 r. poz. 885 ze zm.) Rada Powiatu Grodziskiego uchwala, co następuje:

§ 1

Zwiększa się dochody o kwotę: 2 322 500,00 zł, w tym:
dochody majątkowe o kwotę – 2 322 500,00 zł;
zgodnie z załączoną Tabelą Nr 1.

§ 2

Zmniejsza się dochody o kwotę: 1 115 000,00 zł, w tym:
dochody bieżące o kwotę – 1 115 000,00 zł;
zgodnie z załączoną Tabelą Nr 1.

Plan dochodów po zmianach wynosi 80 263 075,49 zł.

§ 3

Zwiększa się wydatki o kwotę: 1 678 277,00 zł, w tym:
wydatki bieżące o kwotę – 442 277,00 zł;
zgodnie z załączoną Tabelą Nr 2i 2A.

§ 4

Zmniejsza się wydatki o kwotę: 470 777,00 zł, w tym:
wydatki bieżące o kwotę – 112 277,00 zł;
wydatki majątkowe o kwotę – 358 500,00 zł;
zgodnie z załączoną Tabelą Nr 2 i 2A.

Plan wydatków po zmianach wynosi 79 063 075,49 zł.

§ 5

Tabela Nr 4 do uchwały budżetowej Nr 109/XIV/15 z dnia 17 grudnia 2015 r. otrzymuje brzmienie jak w **tabeli nr 4** do niniejszej uchwały.

§ 6

Tabela Nr 6B do uchwały budżetowej Nr 109/XIV/15 z dnia 17 grudnia 2015 r. otrzymuje brzmienie jak w **tabeli Nr 6B** do niniejszej uchwały.

§ 7

Załącznik Nr 1 do uchwały budżetowej Nr 109/XIV/15 z dnia 17 grudnia 2015 r. otrzymuje brzmienie jak w **załączniku Nr 1** do niniejszej uchwały.

§ 8

Wykonanie uchwały powierza się Zarządowi Powiatu Grodziskiego.

§ 9

Uchwała wchodzi w życie z dniem podjęcia.

§ 10

Uchwała podlega ogłoszeniu w Dzienniku Urzędowym Województwa Mazowieckiego.

Sprawdzono pod względem
formalno-prawnym

18.02.2016
data

RAJCA PRAWNY

Hanna Zdrańska
WA 1592

Tabela Nr 2
do Uchwały Nr
Rady Powiatu Grodzkiego
z dnia 25 lutego 2016 roku

PLAN WYDATKÓW 2016 ROK-ANALITYKA

010	01005	4300	zakup usług pozostałych	10 000,00		10 000,00		
Rolnictwo i leśnictwo	Prace geodezyjno-urzędzeniowe na potrzeby rolnictwa							
	rozdział 01005-suma			10 000,00	0,00	10 000,00		
	01008	2830	dotacja celowa na fin. lub dofin. zadań zleconych do realizacji pozostałym jednostkom niezaliczanym do sektora finansów publicznych	0,00	40 000,00	40 000,00		
	Melioracje wodne							
	rozdział 01008-suma			0,00	40 000,00	40 000,00		
Dział 010-suma				10 000,00	40 000,00	50 000,00		
150	15011	6639	dotacje celowe przekazane do samorządu województwa na inwestycje i zakupy inwestycyjne realizowane na podst.poroz.	58 500,00	-58 500,00	0,00		
Przetwórstwo przemysłowe	Rozwój przedsiębiorczości							
	Dział 150-suma			58 500,00	-58 500,00	0,00		
600	60014	3020	wydatki osobowe niezal. do wynagrodz.	40 000,00		40 000,00		
Transport i łącność	Drogi publiczne powiatowe	4010	wynagrodzenia osobowe prac.	1 770 000,00		1 770 000,00		
		4040	dotatkowe wynagrodz. roczne	131 000,00		131 000,00		
		4110	składki na ubezpieczenia społ.	326 000,00		326 000,00		
		4120	składki na Fundusz Pracy	31 000,00		31 000,00		
		4170	wynagrodzenia bezosobowe	25 600,00		25 600,00		
		4210	zakup materiałów i wyposażenia	800 000,00		800 000,00		
		4260	zakup energii	12 000,00		12 000,00		
		4270	zakup usług remontowych	155 000,00		155 000,00		
		4280	zakup usług zdrowotnych	4 000,00	10 000,00	14 000,00		
		4300	zakup usług pozostałych	250 000,00	-10 000,00	240 000,00		
		4360	opłaty z tyt. zakupu usług telekomunikacyjnych	6 000,00		6 000,00		
		4390	zakup usług obejmujących wyk. ekspertyz, opinii	3 000,00		3 000,00		
		4410	podróże służbowe krajowe	7 000,00		7 000,00		
		4430	różne opłaty i składki	64 550,00		64 550,00		
		4440	odpisy na zakład. fund. świadc. socj.	37 750,00		37 750,00		
		4480	podatek od nieruchomości	28 700,00		28 700,00		
		4500	pozost. podatki na rzecz budż. j. s. t	7 100,00		7 100,00		
		4520	opłaty na rzecz budżetów jst	3 100,00		3 100,00		
		4580	pozostałe odsetki	200,00		200,00		
		4590	kary i odszkod. wypł. na rzecz osób fiz.	3 000,00		3 000,00		
4610	koszty postępowania sądowego	4 000,00		4 000,00				
4700	szkolenie pracowników	11 000,00		11 000,00				
6050	wydatki inwestycyjne jednostki budżet.	5 271 350,00		5 271 350,00				
	rozdział 60014-suma			8 991 350,00	130 000,00	9 121 350,00		
	60016	6300	dotacja celowa na pomoc finansową udzielaną między jst na dofinansowanie własnych zadań inwestycyjnych i zakupów inwestycyjnych	1 800 000,00		1 800 000,00		
	Drogi publiczne gminne							
	rozdział 60016-suma			1 800 000,00	0,00	1 800 000,00		
Dział 600-suma				10 791 350,00	130 000,00	10 921 350,00		
700	70005	4010	wynagrodzenia osobowe prac.	26 000,00		26 000,00		
Gospodarka mieszkaniowa	Gospodarka gruntami i nieruchomościami	4040	dotatkowe wynagrodzenie roczne	2 050,00		2 050,00		
		4110	składki na ubezpieczenia społ.	4 850,00		4 850,00		
		4120	składki na Fundusz Pracy	700,00		700,00		
		4170	wynagrodzenia bezosobowe	1 000,00		1 000,00		
		4210	zakup materiałów i wyposażenia	5 500,00		5 500,00		
		4260	zakup energii	146 800,00		146 800,00		
		4270	zakup usług remontowych	52 000,00		52 000,00		
		4300	zakup usług pozostałych	80 000,00	-5 000,00	75 000,00		
		4360	opłaty z tyt. zakupu usług telekomunikacyjnych	1 100,00		1 100,00		
		4390	zakup usług obejmujących wyk. ekspertyz, opinii	11 000,00	10 000,00	21 000,00		
		4430	różne opłaty i składki	10 000,00		10 000,00		
		4480	podatek od nieruchomości	1 500,00		1 500,00		
		4510	opłaty na rzecz budżetu państwa	7 000,00		7 000,00		
		4530	podatek od towarów i usług (VAT)	10 000,00		10 000,00		
		4580	pozostałe odsetki	1 500,00		1 500,00		
		4590	kary i odszkod. wypł. na rzecz os. fizyczn.	31 000,00	-5 000,00	26 000,00		
		4600	kary i odszkod. wypł. na rzecz os. prawnych	2 000,00		2 000,00		
		4610	koszty postępowania sądowego	12 000,00		12 000,00		
		6050	wydatki inwestycyjne jednostki budżetowej	800 000,00		800 000,00		
			Dział 700-suma			1 206 000,00	190 000,00	1 396 000,00
710	71012	4010	wynagrodzenia osobowe prac.	137 200,00		137 200,00		
Działalność usługowa	Zadania z zakresu geodezji i kartografii	4040	dotatkowe wynagrodz. roczne	11 400,00		11 400,00		
		4110	składki na ubezpieczenia społ.	25 700,00		25 700,00		
		4120	składki na Fundusz Pracy	3 700,00		3 700,00		
		4210	zakup materiałów i wyposażenia	1 000,00		1 000,00		
		4300	zakup usług pozostałych	264 000,00		264 000,00		
		6060	wydatki na zakupy inwestycyjne jedn. budż.	25 000,00		25 000,00		
			rozdział 71012-suma			468 000,00	0,00	468 000,00
			71015	4010	wynagrodzenia osobowe prac.	106 500,00		106 500,00
		Nadzór bndowlany		4020	wynagr. osobow. czl. korp. służby cywil.	258 000,00		258 000,00
				4040	dotatkowe wynagrodz. roczne	30 100,00		30 100,00
4110	składki na ubezpieczenia społ.			74 000,00		74 000,00		
4120	składki na Fundusz Pracy			10 100,00		10 100,00		
4170	wynagrodzenia bezosobowe			25 400,00		25 400,00		
4210	zakup materiałów i wyposażenia			38 400,00		38 400,00		
4260	zakup energii			6 000,00		6 000,00		
4270	zakup usług remontowych			13 400,00		13 400,00		
4280	zakup usług zdrowotnych			1 000,00		1 000,00		
4300	zakup usług pozostałych			25 000,00		25 000,00		

		4360	opłaty z tyt. zakupu usług telekomunikacyjnych	8 400,00		8 400,00
		4410	podróże służbowe krajowe	7 400,00		7 400,00
		4430	różne opłaty i składki	2 900,00		2 900,00
		4440	odpisy na zakład fund. świadc. socj.	6 300,00		6 300,00
		4550	szkolenia członków korpusu sł cywilnej	2 000,00		2 000,00
		4580	pozostałe odsetki	100,00		100,00
		4610	koszty postępowania sądowego i prokuratorskiego	1 000,00		1 000,00
		rozdział 71015-suma		616 000,00	0,00	616 000,00
	71095					
	Pozostała działalność	6639	dotacje celowe przekazane do samorządu województwa na inwestycje i zakupy inwestycyjne realizowane na podstawie porozumień	0,00	58 500,00	58 500,00
	rozdział 71095-suma			0,00	58 500,00	58 500,00
Suma 710-suma				1 084 009,00	58 500,00	1 142 509,00
750	75011	4010	wynagrodzenia osobowe prac.	51 342,00		51 342,00
Administracja publiczna	Urzędy wojewódzkie	4040	dodatkowe wynagrodz. roczne	4 300,00		4 300,00
		4110	składki na ubezpieczenia społ.	9 506,00		9 506,00
		4120	składki na Fundusz Pracy	1 400,00		1 400,00
	rozdział 75011-suma			66 548,00	0,00	66 548,00
	75019	3030	różne wydatki na rzecz osób fizycznych	306 000,00	30 000,00	336 000,00
	Rady Powiatów	4170	wynagrodzenia bezosobowe	1 300,00	400,00	1 700,00
		4210	zakup materiałów i wyposażenia	3 500,00		3 500,00
		4270	zakup usług remontowych	300,00		300,00
		4300	zakup usług pozostałych	5 000,00	-400,00	4 600,00
		4360	opłaty z tyt. zakupu usług telekomunikacyjnych	900,00		900,00
		4410	podróże służbowe krajowe	400,00		400,00
		4420	podróże służbowe zagraniczne	600,00		600,00
	rozdział 75019-suma			318 000,00	30 000,00	348 000,00
	75020	3020	nagrody i wydatki nie zaś do wyn.	8 000,00		8 000,00
	Starostwa Powiatowe	4010	wynagrodzenia osobowe prac.	6 428 500,00		6 428 500,00
		4040	dodatkowe wynagrodz. roczne	504 368,00		504 368,00
		4110	składki na ubezpieczenia społ.	1 100 000,00		1 100 000,00
		4120	składki na Fundusz Pracy	150 000,00		150 000,00
		4170	wynagrodzenia bezosobowe	160 000,00		160 000,00
		4210	zakup materiałów i wyposażenia	290 000,00		290 000,00
		4260	zakup energii	180 000,00		180 000,00
		4270	zakup usług remontowych	86 000,00		86 000,00
		4280	zakup usług zdrowotnych	20 000,00		20 000,00
		4300	zakup usług pozostałych	1 843 000,00	260 000,00	2 103 000,00
		4360	opłaty z tyt. zakupu usług telekomunikacyjnych	80 000,00		80 000,00
		4380	zakup usług obejmujących tłumaczenia	1 000,00		1 000,00
		4390	zakup usług obejmujących wyk. ekspertyz, opinii	2 000,00		2 000,00
		4410	podróże służbowe krajowe	40 000,00		40 000,00
		4420	podróże służbowe zagraniczne	1 000,00		1 000,00
		4430	różne opłaty i składki	15 000,00		15 000,00
		4440	odpisy na zakład fund. świadc. socj.	144 000,00		144 000,00
		4580	pozostałe odsetki	200,00		200,00
		4610	koszty postępowania sądowego i prokur.	1 500,00		1 500,00
		4700	szkolenie pracowników	55 000,00		55 000,00
		6060	wydatki na zakupy inwestycyjne jedn. budż.	77 249,00		77 249,00
	rozdział 75020-suma			11 186 817,00	260 000,00	11 446 817,00
	75045	4110	składki na ubezpieczenia społeczne	1 430,00		1 430,00
	Kwalifikacja wojskowa	4120	składki na fundusz pracy	110,00		110,00
		4170	wynagrodzenia bezosobowe	15 000,00		15 000,00
		4210	zakup materiałów i wyposażenia	1 700,00		1 700,00
		4300	zakup usług pozostałych	600,00		600,00
		4410	podróże służbowe krajowe	160,00		160,00
	rozdział 75045-suma			19 000,00	0,00	19 000,00
	75075	4170	wynagrodzenia bezosobowe	600,00		600,00
	Promocja jednostek samorządu terytorialnego	4210	zakup materiałów i wyposażenia	33 100,00		33 100,00
		4300	zakup usług pozostałych	87 300,00		87 300,00
	rozdział 75075-suma			121 000,00	0,00	121 000,00
Suma 750-suma				11 711 365,00	290 000,00	12 001 365,00
754	75404					
Bezpieczeństwo publiczne i ochrona przeciwpożarowe	Komendy wojewódzkie Policji	6170	wpłaty jednostek na państwowy fundusz celowy	0,00	32 500,00	32 500,00
	rozdział 75404-suma			0,00	32 500,00	32 500,00
	75410					
	Komendy woj. Państwowej Straży Pożarnej	6170	wpłaty jednostek na państwowy fundusz celowy	0,00	25 000,00	25 000,00
	rozdział 75410-suma			0,00	25 000,00	25 000,00
	75411	3070	wydatki osobowe niezalicz. do uposażeń	174 806,00		174 806,00
	Komendy Powiatowe Państwowej Straży Pożarnej	4020	wynagr. osobowe członków korpusu sł. cyw.	93 988,00		93 988,00
		4040	dodatkowe wynagrodzenie roczne	8 239,00		8 239,00
		4050	uposażenia funkcjonariuszy	2 922 110,00		2 922 110,00
		4060	pozostałe należności funkcjonariuszy	65 747,00		65 747,00
		4070	dodatkowe uposażenie roczne dla funk.	225 969,00		225 969,00
		4110	składki na ubezpieczenia społeczne	19 616,00		19 616,00
		4120	składki na fundusz pracy	2 426,00		2 426,00
		4170	wynagrodzenia bezosobowe	9 624,00		9 624,00
		4180	równoważniki pieniężne i ekwiwal. dla funkcyj.	312 586,00		312 586,00
		4210	zakup materiałów i wyposażenia	110 850,00		110 850,00
		4220	zakup środków żywności	1 000,00		1 000,00
		4230	zakup leków i materiał. medycznych	1 000,00		1 000,00
		4250	zakup sprzętu i uzbrojenia	5 000,00		5 000,00
		4260	zakup energii	78 000,00		78 000,00
		4270	zakup usług remontowych	36 950,00		36 950,00
		4280	zakup usług zdrowotnych	24 460,00		24 460,00
		4300	zakup usług pozostałych	26 500,00		26 500,00
		4360	opłaty z tyt. zakupu usług telekomunikacyjnych	8 500,00		8 500,00
		4410	podróże służbowe krajowe	21 000,00		21 000,00
		4430	różne opłaty i składki	2 000,00		2 000,00
		4440	odpisy na zakład fund. świadc. socj.	2 735,00		2 735,00
		4510	opłaty na rzecz budżetu państwa	658,00		658,00

	rozdział 75411-suma			4 153 764,00	0,00	4 153 764,00
	75414					
	Obrona Cywilna	4700	szkolenie pracowników niebed.czlo.korp	900,00		900,00
	rozdział 75414-suma			900,00	0,00	900,00
	755	75515	2360	119 892,00	0,00	119 892,00
Wymiar sprawiedliwości	Nieodpłatna pomoc prawna		dotacje celowe z budżetu jst udzielone w trybie art.221 ustawy na fin. lub dofin. zadan zlec do realizacji organizacjom prowadzącym działalność pożytku publ			
		4170	wynagrodzenia bezosobowe	15 000,00		15 000,00
		4210	zakup materiałów i wyposażenia	3 336,00		3 336,00
		4300	zakup usług pozostałych	104 892,00		104 892,00
		4360	opłaty z tytułu zakupu usług telekomunikacyjnych	4 080,00		4 080,00
	rozdział 755-suma			247 200,00	0,00	247 200,00
757	75702	8110	odsetki od zaciągniętych przez jst kredytów i pożyczek	460 000,00		460 000,00
Obsługa długu publicznego	Obsługa kredytów i pożyczek jednostek samorządu terytor					
	rozdział 75702-suma			460 000,00	0,00	460 000,00
	75704	8030	Wyплаты z tytułu krajowych gwarancji i poręczeń	400 000,00		400 000,00
	Rozliczenia z tytułu poręczeń i gwarancji udzielonych przez jst					
	rozdział 75704-suma			400 000,00	0,00	400 000,00
	rozdział 757-suma			860 000,00	0,00	860 000,00
758	75818	4810	Rezerwa ogólna	100 000,00		100 000,00
Różne rozliczenia	Rezerwa ogólna					
	75818	4810	Rezerwa celowa	254 000,00		254 000,00
	75832	2930	Wpłaty jst do budżetu państwa	9 664 755,00		9 664 755,00
	Część równoważąca subwencji ogólnej dla powiatu					
	rozdział 758-suma			10 018 755,00	0,00	10 018 755,00
801	80120	2540	dotacja podm. z budżetu dla niepublicznej szkoły	574 300,00		574 300,00
Oświata i wychowanie	Spol.Liceum Ogólnokształcące Nr 5 Milanówek ul.Fiderkiewicza 41					
				574 300,00	0,00	574 300,00
	80120	2540	dotacja podm. z budżetu dla niepublicznej szkoły	249 600,00		249 600,00
	Podkowańska Liceum Ogólnokształc. Nr 60 Podkowa Leśna ul. Wiewiórek 2/4					
				249 600,00	0,00	249 600,00
	80120	2540	dotacja podm. z budżetu dla niepublicznej szkoły	170 300,00		170 300,00
	LO Niepubliczne dla Dorosłych w Grodzisku Mazowieckim ul. Zwirki i Wigury					
				170 300,00	0,00	170 300,00
	80120	2540	dotacja podm. z budżetu dla niepublicznej szkoły	205 800,00		205 800,00
	LO dla Dorosłych Grodzisk Mazowiecki ul. Traugutta 40c lok. 16					
				205 800,00	0,00	205 800,00
	80120	2540	dotacja podm. z budżetu dla niepublicznej szkoły	335 200,00		335 200,00
	LO dla Dorosłych Grodzisk Maz. ul. Sportowa 31					
				335 200,00	0,00	335 200,00
	80120	3240	stypendia dla uczniów	5 000,00		5 000,00
	Liceum Ogólnokształcące w Zespole Szkół Nr 1 w Grodzisku Mazowieckim ul. Zwirki i Wigury 4 Grodzisk Mazowiecki	4010	wynagrodzenia osobowe prac.	1 570 000,00		1 570 000,00
		4040	dotatkowe wynagrodz. roczne	130 000,00		130 000,00
		4110	składki na ubezpieczenia społ.	290 000,00		290 000,00
		4120	składki na Fundusz Pracy	39 000,00		39 000,00
		4140	wpłaty na PFRON	2 000,00		2 000,00
		4170	wynagrodzenia bezosobowe	3 000,00		3 000,00
		4210	zakup materiałów i wyposażenia	18 000,00		18 000,00
		4240	zakup pomocy naukowych	1 500,00		1 500,00
		4260	zakup energii	83 000,00		83 000,00
		4270	zakup usług remontowych	10 000,00		10 000,00
		4280	zakup usług zdrowotnych	1 500,00		1 500,00
		4300	zakup usług pozostałych	28 000,00		28 000,00
		4360	opłaty z tyt. zakupu usług telekomunikacyjnych	3 000,00		3 000,00
		4410	podróże służbowe krajowe	800,00		800,00
		4430	różne opłaty i składki	3 500,00		3 500,00
		4440	odpisy na zakład fund. świadcz. socj	82 300,00		82 300,00
		4700	szkolenia pracowników	500,00		500,00
				2 271 100,00	0,00	2 271 100,00
	80130	3240	stypendia dla uczniów	5 000,00		5 000,00
	Szkoła Zawodowa w Zespole Szkół Nr 1 w Grodzisku Mazowieckim ul. Zwirki i Wigury 4 Grodzisk Mazowiecki	4010	wynagrodzenia osobowe prac.	1 560 000,00		1 560 000,00
		4040	dotatkowe wynagrodz. roczne	132 000,00		132 000,00
		4110	składki na ubezpieczenia społ.	290 000,00		290 000,00
		4120	składki na Fundusz Pracy	40 000,00		40 000,00
		4210	zakup materiałów i wyposażenia	18 000,00		18 000,00
		4240	zakup pomocy naukowych	5 000,00		5 000,00
		4260	zakup energii	85 000,00		85 000,00
		4270	zakup usług remontowych	10 000,00		10 000,00
		4280	zakup usług zdrowotnych	1 500,00		1 500,00
		4300	zakup usług pozostałych	18 000,00		18 000,00
		4360	opłaty z tyt. zakupu usług telekomunikacyjnych	3 500,00		3 500,00
		4410	podróże służbowe krajowe	800,00		800,00
		4420	podróże służbowe zagraniczne	9 000,00		9 000,00
		4430	różne opłaty i składki	2 800,00		2 800,00

		4440	odpisy na zakład.fund.świadcz.socj.	90 500,00		90 500,00
		4700	szkolenia pracowników	300,00		300,00
				2 271 400,00	0,00	2 271 400,00
80130						
Szkola Zawodowa		4111	składki na ubezpieczenia społ.	3 166,40		3 166,40
w Zespole Szkół Nr 1		4121	składki na Fundusz Pracy	353,29		353,29
w Grodzisku Mazowieckim		4171	wynagrodzenia bezosobowe	18 420,00		18 420,00
ul. Żwirki i Wigury 4		4211	zakup materiałów i wyposażenia	7 859,14		7 859,14
Grodzisk Mazowiecki		4301	zakup usług pozostałych	114 085,72		114 085,72
*Kształcenie w dziedzinie gastronomii		4421	podróże służbowe zagraniczne	703,26		703,26
i hotelarstwa odpowiednią na potrzeby		4431	różne opłaty i składki	3 289,68		3 289,68
Europejskiego rynku pracy "ERASMUS+		4950	różnice kursowe	5 000,00		5 000,00
				152 877,49	0,00	152 877,49
Zespół Szkół Nr 1 Grodz.Maz.				4 695 377,49	0,00	4 695 377,49
ul.Żwirki i Wigury 4-razem						
80120						
Liceum Ogólnokształcące		3020	wydatki osob. nie zalicz.do wynagr.	250,00		250,00
w Zespole Szkół Nr 2		3240	stypendia dla uczniów	500,00		500,00
w Milanówku ul. Wójcowska 3		4010	wynagrodzenia osobowe prac.	280 000,00		280 000,00
		4040	dotatkowe wynagrodz. roczne	25 500,00		25 500,00
		4110	składki na ubezpieczenia społ.	50 000,00		50 000,00
		4120	składki na Fundusz Pracy	6 000,00		6 000,00
		4140	wpłaty na PFRON	100,00		100,00
		4210	zakup materiałów i wyposażenia	3 000,00		3 000,00
		4240	zakup pomocy naukowych	750,00		750,00
		4260	zakup energii	13 000,00		13 000,00
		4270	zakup usług remontowych	2 500,00		2 500,00
		4280	zakup usług zdrowotnych	350,00		350,00
		4300	zakup usług pozostałych	3 800,00		3 800,00
		4360	opłaty z tyt. zakupu usług telekomunikacyjnych	400,00		400,00
		4410	podróże służbowe krajowe	200,00		200,00
		4430	różne opłaty i składki	200,00		200,00
		4440	odpisy na zakład.fund.świadcz.socj.	18 800,00		18 800,00
				405 350,00	0,00	405 350,00
80130						
Szkola Zawodowa		3020	wydatki osob. nie zalicz.do wynagr.	2 750,00		2 750,00
w Zespole Szkół Nr 2		3240	stypendia dla uczniów	6 000,00		6 000,00
w Milanówku ul. Wójcowska 3		4010	wynagrodzenia osobowe prac.	1 360 000,00		1 360 000,00
		4040	dotatkowe wynagrodz. roczne	114 200,00		114 200,00
		4110	składki na ubezpieczenia społ.	250 000,00		250 000,00
		4120	składki na Fundusz Pracy	35 000,00		35 000,00
		4140	wpłaty na PFRON	900,00		900,00
		4170	wynagrodzenia bezosobowe	1 000,00		1 000,00
		4210	zakup materiałów i wyposażenia	23 000,00		23 000,00
		4240	zakup pomocy naukowych	5 000,00		5 000,00
		4260	zakup energii	120 000,00		120 000,00
		4270	zakup usług remontowych	16 000,00		16 000,00
		4280	zakup usług zdrowotnych	3 650,00		3 650,00
		4300	zakup usług pozostałych	25 000,00		25 000,00
		4360	opłaty z tyt. zakupu usług telekomunikacyjnych	4 000,00		4 000,00
		4410	podróże służbowe krajowe	1 000,00		1 000,00
		4430	różne opłaty i składki	2 100,00		2 100,00
		4440	odpisy na zakład.fund.świadcz.socj.	71 730,00		71 730,00
		4700	szkolenie pracowników	1 000,00		1 000,00
		6050	wydatki inwestycyjne jednostki budżetowej	150 000,00		150 000,00
				2 192 330,00	0,00	2 192 330,00
80150						
Realizacja zadań wymagających		4010	wynagrodzenia osobowe prac.	93 500,00		93 500,00
stosowania specjalnej organizacji nauki		4040	dotatkowe wynagrodzenie roczne	1 900,00		1 900,00
i metod pracy dla dzieci i młodzieży		4110	składki na ubezpieczenia społeczne	16 400,00		16 400,00
w liceach ogólnokształcących, liceach		4120	składki na Fundusz Pracy	2 300,00		2 300,00
profilowanych i szkołach zawodowych		4210	zakup materiałów i wyposażenia	1 750,00		1 750,00
Zespół Szkół Nr 2		4240	zakup pomocy naukowych	450,00		450,00
w Milanówku ul. Wójcowska 3		4260	zakup energii	8 000,00		8 000,00
		4270	zakup usług remontowych	1 500,00		1 500,00
		4300	zakup usług pozostałych	2 250,00		2 250,00
		4360	opłaty z tyt. zakupu usług telekomunikacyjnych	240,00		240,00
		4440	odpisy na zakład.fund.świadcz.socj.	5 700,00		5 700,00
rozdział 80150-suma				133 990,00	0,00	133 990,00
Zespół Szkół Nr 2 Milanówek						
ul. Wójcowska 3-razem				2 731 670,00	0,00	2 731 670,00
80120						
Liceum Ogólnokształcące		3020	wydatki osob. nie zalicz.do wynagr.	5 000,00		5 000,00
Milanówek ul.Piasta 14		3240	stypendia dla uczniów	6 500,00		6 500,00
		4010	wynagrodzenia osobowe prac.	1 400 000,00		1 400 000,00
		4040	dotatkowe wynagrodz. roczne	133 000,00		133 000,00
		4110	składki na ubezpieczenia społ.	260 000,00		260 000,00
		4120	składki na Fundusz Pracy	34 000,00		34 000,00
		4140	wpłaty na PFRON	6 000,00		6 000,00
		4170	wynagrodzenia bezosobowe	1 000,00		1 000,00
		4210	zakup materiałów i wyposażenia	26 000,00		26 000,00
		4240	zakup pomocy naukowych	1 000,00		1 000,00
		4260	zakup energii	125 000,00		125 000,00
		4270	zakup usług remontowych	20 000,00		20 000,00
		4280	zakup usług zdrowotnych	4 500,00		4 500,00
		4300	zakup usług pozostałych	28 000,00		28 000,00
		4360	opłaty z tyt. zakupu usług telekomunikacyjnych	7 000,00		7 000,00
		4410	podróże służbowe krajowe	1 000,00		1 000,00
		4430	różne opłaty i składki	2 000,00		2 000,00
		4440	odpisy na zakład.fund.świadcz.socj.	81 364,00		81 364,00
		4700	szkolenie pracowników	500,00		500,00
rozdział 80120-suma				2 141 864,00	0,00	2 141 864,00
Zespół Szkół Nr 1 Milanówek				2 141 864,00	0,00	2 141 864,00
ul. Piasta 14-suma						

80120 Liceum Ogólnokształcące	4010	wynagrodzenia osobowe prac.	14 500,00		14 500,00
	4040	dodatkowe wynagrodz. roczne	600,00		600,00
	4110	składki na ubezpieczenia społ.	2 600,00		2 600,00
	4120	składki na Fundusz Pracy	400,00		400,00
	4170	wynagrodzenia bezosobowe	10 000,00		10 000,00
	4210	zakup materiałów i wyposażenia	2 500,00		2 500,00
	4260	zakup energii	7 400,00		7 400,00
	4270	zakup usług remontowych	800,00		800,00
	4300	zakup usług pozostałych	1 400,00		1 400,00
	4360	opłaty z tyt. zakupu usług telekomunikacyjnych	350,00		350,00
	4430	różne opłaty i składki	250,00		250,00
rozdział 80120-suma			40 800,00	0,00	40 800,00
80130 Szkoła Zawodowa w Zespole Szkół Technicznych i Licealnych Nr 2 w Grodzisku Mazowieckim ul. Kilińskiego 8c	3020	wydatki osob. nie zalicz. do wynagr.	3 000,00		3 000,00
	3240	stypendia dla uczniów	12 908,00		12 908,00
	4010	wynagrodzenia osobowe prac.	2 630 000,00		2 630 000,00
	4040	dodatkowe wynagrodz. roczne	211 400,00		211 400,00
	4110	składki na ubezpieczenia społ.	481 000,00		481 000,00
	4120	składki na Fundusz Pracy	52 000,00		52 000,00
	4140	wpłaty na PFRON	22 000,00		22 000,00
	4170	wynagrodzenia bezosobowe	2 000,00		2 000,00
	4210	zakup materiałów i wyposażenia	48 000,00		48 000,00
	4240	zakup pomocy naukowych	8 000,00		8 000,00
	4260	zakup energii	145 000,00		145 000,00
	4270	zakup usług remontowych	18 500,00		18 500,00
	4280	zakup usług zdrowotnych	5 000,00		5 000,00
	4300	zakup usług pozostałych	23 000,00		23 000,00
	4360	opłaty z tyt. zakupu usług telekomunikacyjnych	6 500,00		6 500,00
	4410	podróże służbowe krajowe	1 500,00		1 500,00
	4430	różne opłaty i składki	4 700,00		4 700,00
	4440	odpisy na zakład fund. świadc. socj.	160 039,00		160 039,00
	4700	szkolenie pracowników	1 000,00		1 000,00
rozdział 80130-suma			3 835 547,00	0,00	3 835 547,00
80150 Realizacja zadań wymagających stosowania specjalnej organizacji nauki i metod pracy dla dzieci i młodzieży w liceach ogólnokształcących, liceach profilowanych i szkołach zawodowych	4010	wynagrodzenia osobowe prac.	96 000,00		96 000,00
	4040	dodatkowe wynagrodz. roczne	5 000,00		5 000,00
	4110	składki na ubezpieczenia społeczne	17 100,00		17 100,00
	4120	składki na Fundusz Pracy	2 500,00		2 500,00
	4210	zakup materiałów i wyposażenia	1 800,00		1 800,00
	4240	zakup pomocy naukowych	500,00		500,00
	4260	zakup energii	5 400,00		5 400,00
	4270	zakup usług remontowych	700,00		700,00
	4300	zakup usług pozostałych	1 000,00		1 000,00
	4360	opłaty z tyt. zakupu usług telekomunikacyjnych	250,00		250,00
	4430	różne opłaty i składki	150,00		150,00
	4440	odpisy na zakład fund. świadc. socjalnych	1 826,00		1 826,00
rozdział 80150-suma			132 226,00	0,00	132 226,00
Zespół Szkół Tech. i Liceal. Grodz. Maz. -razem			4 008 573,00	0,00	4 008 573,00
80130 Medyczna Szkoła Policealna Podkowa Leśna (dla młodzieży) ul. Modrzewiowa 45	2540	dotacja podm. z budżetu dla niepublicznej szkoły	101 900,00		101 900,00
			101 900,00	0,00	101 900,00
80130 Medyczna Szkoła Policealna dla Dorosłych w Podkowie Leśnej ul. Modrzewiowa 45	2540	dotacja podm. z budżetu dla niepublicznej szkoły	180 300,00		180 300,00
			180 300,00	0,00	180 300,00
80130 Policealna Szkoła Zawodowa Grodzisk Mazowiecki ul. Traugutta 40c lok. 16	2540	dotacja podm. z budżetu dla niepublicznej szkoły	205 200,00		205 200,00
			205 200,00	0,00	205 200,00
80140 Centrum Kształcenia Praktycznego Grodzisk Mazowiecki ul. Żyrardowska 48	3020	wydatki osob. nie zalicz. do wynagr.	3 200,00		3 200,00
	4010	wynagrodzenia osobowe prac.	723 000,00		723 000,00
	4040	dodatkowe wynagrodz. roczne	62 500,00		62 500,00
	4110	składki na ubezpieczenia społ.	130 000,00		130 000,00
	4120	składki na Fundusz Pracy	10 000,00		10 000,00
	4170	wynagrodzenia bezosobowe	2 000,00		2 000,00
	4210	zakup materiałów i wyposażenia	20 000,00		20 000,00
	4240	zakup pomocy naukowych	5 000,00		5 000,00
	4260	zakup energii	80 000,00		80 000,00
	4270	zakup usług remontowych	20 000,00		20 000,00
	4280	zakup usług zdrowotnych	1 000,00		1 000,00
	4300	zakup usług pozostałych	22 000,00		22 000,00
	4360	opłaty z tyt. zakupu usług telekomunikacyjnych	4 200,00		4 200,00
	4410	podróże służbowe krajowe	400,00		400,00
	4430	różne opłaty i składki	2 000,00		2 000,00
	4440	odpisy na zakład fund. świadc. socj.	41 392,00		41 392,00
	4530	podatek od towarów i usług (VAT)	69 000,00		69 000,00
	4700	szkolenie pracowników	500,00		500,00
Centrum Kształcenia Praktycznego-razem			1 196 192,00	0,00	1 196 192,00
80102 Szkoły podstawowe specjalne	3020	wydatki osob. nie zalicz. do wynagr.	1 800,00		1 800,00
	3240	stypendia dla uczniów	1 200,00		1 200,00
	4010	wynagrodzenia osobowe prac.	1 760 000,00		1 760 000,00
	4040	dodatkowe wynagrodz. roczne	138 750,00		138 750,00
	4110	składki na ubezpieczenia społ.	326 000,00		326 000,00
	4120	składki na Fundusz Pracy	36 000,00		36 000,00
	4170	wynagrodzenia bezosobowe	8 000,00		8 000,00
	4210	zakup materiałów i wyposażenia	7 500,00		7 500,00
	4240	zakup pomocy naukowych	1 500,00		1 500,00

		4260	zakup energii	40 000,00		40 000,00
		4270	zakup usług remontowych	3 000,00		3 000,00
		4280	zakup usług zdrowotnych	1 500,00		1 500,00
		4300	zakup usług pozostałych	13 000,00		13 000,00
		4360	opłaty z tyt. zakupu usług telekomunikacyjnych	1 500,00		1 500,00
		4410	podróże służbowe krajowe	500,00		500,00
		4430	różne opłaty i składki	1 100,00		1 100,00
		4440	odpisy na zakład fund. świadc. socj.	100 934,00		100 934,00
		4700	szkolenie pracowników	500,00		500,00
		6050		40 000,00		40 000,00
	rozdział 80102-suma			2 482 784,00	0,00	2 482 784,00
	80111					
Gimnazja specjalne		3020	wydatki osob. nie zalicz. do wynagr.	800,00		800,00
		3240	stypendia dla uczniów	1 200,00		1 200,00
		4010	wynagrodzenia osobowe prac.	831 600,00		831 600,00
		4040	dodatkové wynagrodz. roczne	66 310,00		66 310,00
		4110	składki na ubezpieczenia społ.	151 000,00		151 000,00
		4120	składki na Fundusz Pracy	16 600,00		16 600,00
		4210	zakup materiałów i wyposażenia	38 725,00		38 725,00
		4240	zakup pomocy naukowych	1 000,00		1 000,00
		4260	zakup energii	35 000,00		35 000,00
		4270	zakup usług remontowych	7 000,00		7 000,00
		4280	zakup usług zdrowotnych	700,00		700,00
		4300	zakup usług pozostałych	12 000,00		12 000,00
		4360	opłaty z tyt. zakupu usług telekomunikacyjnych	1 300,00		1 300,00
		4410	podróże służbowe krajowe	400,00		400,00
		4430	różne opłaty i składki	10 900,00		10 900,00
		4440	odpisy na zakład fund. świadc. socj.	42 032,00		42 032,00
	rozdział 80111-suma			1 216 567,00	0,00	1 216 567,00
	80134					
Szkoły zawodowe specjalne		3020	wydatki osob. nie zalicz. do wynagr.	800,00		800,00
		3240	stypendia dla uczniów	1 200,00		1 200,00
		4010	wynagrodzenia osobowe prac.	780 000,00		780 000,00
		4040	dodatkové wynagrodz. roczne	66 000,00		66 000,00
		4110	składki na ubezpieczenia społ.	130 000,00		130 000,00
		4120	składki na Fundusz Pracy	12 000,00		12 000,00
		4210	zakup materiałów i wyposażenia	7 000,00		7 000,00
		4240	zakup pomocy naukowych	5 000,00		5 000,00
		4260	zakup energii	38 000,00		38 000,00
		4270	zakup usług remontowych	2 000,00		2 000,00
		4280	zakup usług zdrowotnych	800,00		800,00
		4300	zakup usług pozostałych	10 000,00		10 000,00
		4360	opłaty z tyt. zakupu usług telekomunikacyjnych	1 400,00		1 400,00
		4410	podróże służbowe krajowe	800,00		800,00
		4430	różne opłaty i składki	1 000,00		1 000,00
		4440	odpisy na zakład fund. świadc. socj.	33 292,00		33 292,00
	rozdział 80134-suma			1 089 292,00	0,00	1 089 292,00
	Zespół Szkół im. H. Szczerkowskiego w Grodzisku Mazowieckim -razem			4 788 643,00	0,00	4 788 643,00
	80146					
Dokształcanie i doskonal. nauczycieli		4170	wynagrodzenia bezosobowe	5 000,00		5 000,00
		4300	zakup usług pozostałych	15 000,00		15 000,00
		4700	szkolenie pracowników	120 996,00	-82 500,00	38 496,00
		4300	zakup usług pozostałych	0,00	6 000,00	6 000,00
		4700	szkolenie pracowników ZS nr 1 w Grodzisku Maz. ul. Żwirki i Wigury	0,00	12 000,00	12 000,00
		4300	zakup usług pozostałych	0,00	4 000,00	4 000,00
		4700	szkolenie pracowników ZSTiL w Grodzisku Maz ul. Kilińskiego	0,00	10 500,00	10 500,00
		4300	zakup usług pozostałych	0,00	2 000,00	2 000,00
		4700	szkolenie pracowników ZS nr 1 Milanówek ul. Piasta	0,00	7 000,00	7 000,00
		4300	zakup usług pozostałych	0,00	4 000,00	4 000,00
		4700	szkolenie pracowników ZS nr 2 Milanówek ul. Wójtowska	0,00	6 000,00	6 000,00
		4300	zakup usług pozostałych	0,00	4 000,00	4 000,00
		4700	szkolenie pracowników ZS im. H. Szczerkowskiego w Grodzisk Maz	0,00	6 000,00	6 000,00
		4300	zakup usług pozostałych	0,00	1 500,00	1 500,00
		4700	szkolenie pracowników Centrum Kształcenia Praktycznego	0,00	4 500,00	4 500,00
	rozdział 80146-suma			140 996,00	-15 000,00	125 996,00
	80195					
Pozostała działalność		4170	wynagrodzenia bezosobowe	2 500,00		2 500,00
		2310	dotacje cel. przekazane gminie na zadania bieżące realiz. na podst. porozumień	600,00		600,00
		3240	stypendia dla uczniów	15 000,00		15 000,00
		3020	nagrody i wydatki nie zal. do wyn.	20 000,00		20 000,00
		4440	odpisy na zakł. fund. świadc. socjaln. ZS nr 1 w Grodzisku Maz. ul. Żwirki i Wigury	20 200,00		20 200,00
		4440	odpisy na zakł. fund. świadc. socjaln. ZSTiL w Grodzisku Maz ul. Kilińskiego	75 892,00		75 892,00
		4440	odpisy na zakł. fund. świadc. socjaln. ZS nr 1 Milanówek ul. Piasta	38 207,00		38 207,00

		4440	odpisy na zakł. fund. świadc. socjaln. ZS nr 2 Milanówek ul. Wójcowska	43 526,00		43 526,00
		4440	odpisy na zakł. fund. świadc. socjaln. ZS im. H.Szczerkowskiego w Grodzisk Maz	42 178,00		42 178,00
		4440	odpisy na zakł. fund. świadc. socjaln. Centrum Kształcenia Praktycznego	10 444,00		10 444,00
		rozdział 80195-suma		268 547,00	0,00	268 547,00
801				21 994 462,49	-18 000,00	21 976 462,49
851	85111					
Ochrona zdrowia	Szpitałe ogólne	6220	dotacja celowa z budżetu na finans. lub dofinans. kosztów realizacji inw. lub zakupów inwestycyjnych	0,00		0,00
		rozdział 85111-suma		0,00		0,00
	85156					
	Składki na ubezpiecz. zdrowotne oraz świadc. dla osób nie objęt. obowiązkiem ubez. zdrow. (PUP)	4130	składki na ubezpiecz. zdrowotne	1 260 000,00		1 260 000,00
	85156	2830	dotacja cel. z budżetu na finans. zadań zleconych do realiz. pozostałym jednostk. niezaliczanym do sektora finansów publ	9 300,00		9 300,00
	Składki na ubezpiecz. zdrowotne oraz świadc. dla osób nie objęt. obowiązkiem ubez. zdr. (placówki)					
		rozdział 85156-suma		1 269 300,00	0,00	1 269 300,00
	85195					
	Pozostała działalność	4170	wynagrodzenia bezosobowe	3 000,00		3 000,00
		4190	nagrody konkursowe	1 400,00		1 400,00
		4210	zakup materiałów i wyposażenia	6 000,00		6 000,00
		4300	zakup usług pozostałych	9 600,00		9 600,00
		rozdział 85195-suma		20 000,00	0,00	20 000,00
852				1 289 300,00	0,00	1 289 300,00
852	85201					
Pomoc społeczna	Placówki opiekuńczo- wychowawcze	2310	dotacje cel. przekazane gminie na zadania bieżące realiz. na podst. porozumień	270 000,00		270 000,00
		2320	dotacje cel. przekazane do powiatu na zadania bież. realiz. na podst. porozumień	1 500 000,00		1 500 000,00
		2830	dotacja cel. z budżetu na finans. zadań zleconych do realiz. pozostałym jednostk. niezaliczanym do sektora finansów publ.	769 000,00		769 000,00
		3110	świadczenia społeczne	80 000,00		80 000,00
		rozdział 85201-suma		2 619 000,00	0,00	2 619 000,00
	85202					
	Domy Pomocy Społecznej	3020	nagrody i wydatki nie zał. do wynag.	1 000,00		1 000,00
		4010	wynagrodzenia osobowe prac.	1 150 000,00		1 150 000,00
		4040	dotatkowe wynagrodz. roczne	88 645,00		88 645,00
		4110	składki na ubezpieczenia społ.	205 000,00		205 000,00
		4120	składki na Fundusz Pracy	24 000,00		24 000,00
		4170	wynagrodzenia bezosobowe	25 000,00		25 000,00
		4210	zakup materiałów i wyposażenia	40 000,00		40 000,00
		4220	zakup środków żywności	90 000,00		90 000,00
		4230	zakup leków i mater. medycznych	14 600,00		14 600,00
		4260	zakup energii	93 355,00		93 355,00
		4270	zakup usług remontowych	25 000,00		25 000,00
		4280	zakup usług zdrowotnych	700,00		700,00
		4300	zakup usług pozostałych	76 000,00		76 000,00
		4360	opłaty z tyt. zakupu usług telekomunikacyjnych	5 200,00		5 200,00
		4410	podróże służbowe krajowe	2 700,00		2 700,00
		4430	różne opłaty i składki	4 500,00		4 500,00
		4440	odpisy na zakł. fund. świadc. socj.	29 600,00		29 600,00
		4610	koszty postępowania sądowego i prokuratorskiego	100,00		100,00
		4700	szkolenia pracowników	1 600,00		1 600,00
		rozdział 85202-suma		1 877 000,00	0,00	1 877 000,00
	85202					
	Domy Pomocy Społecznej w Milanówku	2360	dotacje celowe z budżetu jst udzielone w trybie art.221 ustawy na fin. lub dofin. zadań zlec. do realizacji organizacjom prowadzącym działalność pożytku publ.	938 400,00		938 400,00
		rozdział 85202-suma		938 400,00	0,00	938 400,00
	85203					
	Ośrodki wsparcia	2360	dotacje celowe z budżetu jst udzielone w trybie art.221 ustawy na fin. lub dofin. zadań zlec. do realizacji organizacjom prowadzącym działalność pożytku publ.	405 600,00		405 600,00
		rozdział 85203-suma		405 600,00	0,00	405 600,00
	85204					
	Rodziny zastępcze	2310	dotacje cel. przekaz. gminie na zadania bieżące realizow na podst. porozumień między jst	150 970,00		150 970,00
		2320	dotacje cel. na zadania bieżące realizow na podst. porozumień między jst	180 000,00		180 000,00
		3110	świadczenia społeczne	1 300 000,00		1 300 000,00
		4010	wynagrodzenia osobowe pracowników	200 000,00		200 000,00
		4040	dotatkowe wynagrodzenie roczne	11 650,00		11 650,00
		4110	składki na ubezpieczenia społ.	56 000,00		56 000,00
		4120	składki na Fundusz Pracy	7 500,00		7 500,00
		4170	wynagrodzenia bezosobowe	125 000,00		125 000,00
		4210	zakup materiałów i wyposażenia	1 500,00		1 500,00
		4300	zakup usług pozostałych	1 500,00		1 500,00
		4410	podróże służbowe krajowe	12 000,00		12 000,00
		4440	odpisy na ZFSS	5 500,00		5 500,00
		rozdział 85204-suma		2 051 620,00	0,00	2 051 620,00
	85205					
	Zadania w zakresie przeciwdziałania przemocy w rodzinie	2360	dot. cel. z budż. jst. udzielone w trybie art.221 na finans. lub dofinans. zadań zleconych do realiz. organiz. prowadzącym działalność pożytku publ.	15 000,00		15 000,00

		4210	zakup materiałów i wyposażenia	1 000,00		1 000,00
		4300	zakup usług pozostałych	1 000,00		1 000,00
				17 000,00	0,00	17 000,00
	85205					
	Program oddziaływań korekcyjno-edukacyjnych dla osób stosujących przemoc w rodzinie	4170	wynagrodzenia bezosobowe	12 000,00		12 000,00
		4210	zakup materiałów i wyposażenia	690,00		690,00
				12 690,00	0,00	12 690,00
	rozdział 85205-suma			29 690,00	0,00	29 690,00
	85213					
	Składki na ubezpieczenie zdrowotne i świadczenia z pomocy społecznej	4130	składki na ubezpieczenie zdrowotne	200,00		200,00
	rozdział 85213-suma			200,00	0,00	200,00
	85218					
	Powiatowe Centra Pomocy Rodzinie	3020	nagrody i wydatki nie zalicz. do wyn.	4 100,00		4 100,00
		4010	wynagrodzenia osobowe prac.	756 000,00		756 000,00
		4040	dodatkowe wynagrodz. roczne	58 000,00		58 000,00
		4110	składki na ubezpiecz. społ.	141 000,00		141 000,00
		4120	składki na Fundusz Pracy	10 000,00		10 000,00
		4170	wynagrodzenia bezosobowe	40 000,00		40 000,00
		4210	zakup materiałów i wyposażenia	20 600,00	-1 600,00	19 000,00
		4260	zakup energii	5 200,00		5 200,00
		4270	zakup usług remontowych	9 200,00		9 200,00
		4280	zakup usług zdrowotnych	1 000,00		1 000,00
		4300	zakup usług pozostałych	86 000,00		86 000,00
		4360	opłaty z tyt. zakupu usług telekomunikacyjnych	5 000,00		5 000,00
		4400	opłaty czynszowe za pomieszczenia biur.	97 000,00	-1 400,00	95 600,00
		4410	podróże służbowe krajowe	8 400,00		8 400,00
		4430	różne opłaty i składki	1 400,00		1 400,00
		4440	odpisy na zakład.fund.świadcz.socj.	17 500,00		17 500,00
		4480	podatek od nieruchomości	0,00	3 000,00	3 000,00
		4700	szkolenia pracowników	1 600,00		1 600,00
	rozdział 85218-suma			1 262 000,00	0,00	1 262 000,00
	85220					
	Jednostki specjalist. poradnictwa, mieszkania chronione i ośrodki interwencji kryzysowej	4260	zakup energii	3 200,00		3 200,00
		4270	zakup usług remontowych	1 500,00		1 500,00
		4300	zakup usług pozostałych	3 000,00		3 000,00
	rozdział 85220-suma			7 700,00	0,00	7 700,00
	85231					
	Pomoc dla cudzoziemców	3110	świadczenia społeczne	20 000,00		20 000,00
	rozdział 85231-suma			20 000,00	0,00	20 000,00
	Suma 852-suma			9 211 216,00	0,00	9 211 216,00
	853					
	Pozostałe zadania w zakresie polityki społecznej	85311				
	Rehabilitacja zawodowa i społeczna osób niepełnosprawnych	2320	dotacje cel. przekazane do powiatu na zadania bież. realiz. na podst.porozumień	4 000,00		4 000,00
		2580	dotacja podmiotowa z budżetu dla jednostek niezaliczanych do sektora finansów publicznych	120 859,00		120 859,00
		4210	zakup materiałów i wyposażenia	1 000,00		1 000,00
		4300	zakup usług pozostałych	1 000,00		1 000,00
	rozdział 85311-suma			126 859,00	0,00	126 859,00
	85321					
	Zespoły ds. orzekania o niepełnosprawności	3020	wydatki osobowe nie zaliczane do wynagr.	0,00	1 000,00	1 000,00
		4010	wynagrodzenia osobowe prac.	303 616,00		303 616,00
		4040	dodatkowe wynagrodz. roczne	22 846,00		22 846,00
		4110	składki na ubezpieczenia społ.	58 490,00		58 490,00
		4120	składki na Fundusz Pracy	5 048,00		5 048,00
		4170	wynagrodzenia bezosobowe	31 054,00	-1 100,00	29 954,00
		4210	zakup materiałów i wyposażenia	5 680,00		5 680,00
		4270	zakup usług remontowych	3 450,00		3 450,00
		4280	zakup usług zdrowotnych	800,00		800,00
		4300	zakup usług pozostałych	69 046,00		69 046,00
		4360	opłaty z tyt. zakupu usług telekomunikacyjnych	1 870,00		1 870,00
		4410	podróże służbowe krajowe	700,00		700,00
		4440	odpisy na zakład.fund.świadcz.socj.	6 600,00	100,00	6 700,00
		4700	szkolenia pracowników	800,00		800,00
	rozdział 85321-suma			510 000,00	0,00	510 000,00
	85333					
	Powiatowe Urzędy Pracy	3020	wydatki osobowe nie zaliczane do wynagr.	2 400,00		2 400,00
		4010	wynagrodzenia osobowe prac.	1 355 000,00	5 000,00	1 360 000,00
		4040	dodatkowe wynagrodz. roczne	103 000,00	-5 277,00	97 723,00
		4110	składki na ubezpiecz. społ.	240 000,00	277,00	240 277,00
		4120	składki na Fundusz Pracy	32 000,00		32 000,00
		4210	zakup materiałów i wyposażenia	22 000,00		22 000,00
		4260	zakup energii	53 000,00		53 000,00
		4270	zakup usług remontowych	4 000,00		4 000,00
		4280	zakup usług zdrowotnych	2 500,00		2 500,00
		4300	zakup usług pozostałych	27 000,00		27 000,00
		4360	opłaty z tyt. zakupu usług telekomunikacyjnych	6 900,00		6 900,00
		4410	podróże służbowe krajowe	7 000,00		7 000,00
		4430	różne opłaty i składki	3 200,00		3 200,00
		4440	odpisy na zakład.fund.świadcz.socj.	35 600,00		35 600,00
		4480	podatek od nieruchomości	4 400,00		4 400,00
	rozdział 85333-suma			1 898 000,00	0,00	1 898 000,00
	Suma 853-suma			2 434 859,00	0,00	2 434 859,00
	854					
	Edukacyjna opieka wychowawcza	85401				
	Świetlice szkolne	4010	wynagrodzenia osobowe prac.	54 000,00		54 000,00
		4040	dodatkowe wynagrodz. roczne	3 650,00		3 650,00
		4110	składki na ubezpieczenia społ.	10 000,00		10 000,00
		4120	składki na Fundusz Pracy	600,00		600,00
		4210	zakup materiałów i wyposażenia	2 000,00		2 000,00
		4440	odpisy na zakład.fund.świadcz.socj.	4 810,00		4 810,00
	rozdział 85401-suma			75 060,00	0,00	75 060,00

	85406	3020	wydatki osobowe nie zaliczane do wynagr.	400,00		400,00
	Poradnia Psychologiczno-Pedagogiczna	4010	wynagrodzenia osobowe prac.	770 000,00		770 000,00
	ul. Bałtycka 30	4040	dodatkowe wynagrodz. roczne	61 000,00		61 000,00
	Grodzisk Maz	4110	składki na ubezpieczenia społ.	142 000,00		142 000,00
		4120	składki na Fundusz Pracy	20 000,00		20 000,00
		4170	wynagrodzenia bezosobowe	6 000,00		6 000,00
		4210	zakup materiałów i wyposażenia	11 000,00		11 000,00
		4240	zakup pomocy naukowych	3 000,00		3 000,00
		4260	zakup energii	18 000,00		18 000,00
		4270	zakup usług remontowych	7 000,00		7 000,00
		4280	zakup usług zdrowotnych	3 000,00		3 000,00
		4300	zakup usług pozostałych	22 000,00		22 000,00
		4360	opłaty z tyt. zakupu usług telekomunikacyjnych	3 500,00		3 500,00
		4410	podróże służbowe krajowe	500,00		500,00
		4430	różne opłaty i składki	2 000,00		2 000,00
		4440	odpisy na zakład.fund.świadcz.socj.	50 100,00		50 100,00
		4700	szkolenie pracowników	500,00		500,00
				1 120 000,00	0,00	1 120 000,00
	85406					
	Niepub. Poradnia Psych. - Pedag.	2540	dotacja podm. z budżetu dla niepublicznej szkoły	45 000,00		45 000,00
	ANIMUS Grodzisk ul. 11 Listopada			45 000,00	0,00	45 000,00
	rozdział 85406-suma			1 165 000,00	0,00	1 165 000,00
	85407	4010	wynagrodzenia osobowe prac.	197 000,00		197 000,00
	Placówki wychowania pozaszkolnego	4040	dodatkowe wynagrodz. roczne	16 500,00		16 500,00
		4110	składki na ubezpieczenia społ	38 600,00		38 600,00
		4120	składki na Fundusz Pracy	5 200,00		5 200,00
		4170	wynagrodzenia bezosobowe	3 000,00		3 000,00
		4210	zakup materiałów i wyposażenia	5 000,00		5 000,00
		4240	zakup pomocy naukowych	2 000,00		2 000,00
		4260	zakup energii	4 000,00		4 000,00
		4270	zakup usług remontowych	500,00		500,00
		4280	zakup usług zdrowotnych	600,00		600,00
		4300	zakup usług pozostałych	3 000,00		3 000,00
		4360	opłaty z tyt. zakupu usług telekomunikacyjnych	2 600,00		2 600,00
		4400	opłaty za adminis. i czynsze za budynki, lokale	45 000,00		45 000,00
		4410	podróże służbowe krajowe	500,00		500,00
		4440	odpisy na zakład.fund.świadcz.socj	12 000,00		12 000,00
		4700	szkolenia pracowników	600,00		600,00
	rozdział 85407-suma			336 100,00	0,00	336 100,00
	85446	4300	zakup usług pozostałych	0,00	3 000,00	3 000,00
	Dokształcanie i doskonalenie nauczycieli	4700	szkolenie pracowników Poradnia Psychologiczno-Pedagogiczna	0,00	7 000,00	7 000,00
		4700	szkolenie pracowników Publiczne Ognisko Plastyczne	0,00	5 000,00	5 000,00
	rozdział 85446-suma			0,00	15 000,00	15 000,00
	85495	4440	odpisy na zakład.fund.świadcz.socj	8 750,00		8 750,00
	Pozostała działalność		Poradnia Psychologiczno-Pedagogiczna			
	rozdział 85495-suma			8 750,00	0,00	8 750,00
	Dot. 854-suma			1 584 910,00	15 000,00	1 599 910,00
	900	90001	dotacja celowa na pomoc finansową udzielaną między jst na dofinansowanie własnych zadań inwestycyjnych i zakupów inwestycyjnych	0,00	500 000,00	500 000,00
	Gospodarka komunalna i ochrona środowiska	Gospodarka ściekowa i ochrona wód				
		90095	4170	wynagrodzenia bezosobowe	8 000,00	8 000,00
		Pozostała działalność	4210	zakup materiałów i wyposażenia	35 000,00	35 000,00
			4300	zakup usług pozostałych	42 000,00	42 000,00
			4390	zakup usług obejmujących wyk. ekspertyz, opinii	7 000,00	7 000,00
			4700	szkolenia pracowników	3 000,00	3 000,00
	Dot. 900-suma			75 000,00	500 000,00	575 000,00
	921	92116	2310	dotacje celowe przekazane gminie na zadania bieżące realiz. na podst.poroz. między jst	95 000,00	95 000,00
	Kultura i ochrona dziedzictwa narodowego	Biblioteki				
		rozdział 92116-suma		95 000,00	0,00	95 000,00
		92118	2480	dotacja podm. z budżetu dla samorząd instytucji kultury	660 000,00	660 000,00
		rozdział 92118-suma		660 000,00	0,00	660 000,00
		92195	4110	składki na ubezpieczenia społ	500,00	500,00
		Pozostała działalność	4120	składki na Fundusz Pracy	100,00	100,00
			4170	wynagrodzenia bezosobowe	8 000,00	8 000,00
			4210	zakup materiałów i wyposażenia	61 500,00	61 500,00
			4300	zakup usług pozostałych	52 200,00	52 200,00
			4420	podróże służbowe zagraniczne	2 500,00	2 500,00
			4430	różne opłaty i składki	200,00	200,00
		rozdział 92195-suma		125 000,00	0,00	125 000,00
	Dot. 921-suma			880 000,00	0,00	880 000,00
	926	92695	2360	dotacje celowe z budżetu jst udzielone w trybie art.221 ustawy na fin. lub dofin. zadań zlec. do realizacji organizacjom prowadzącym działalność pożytku publ	40 000,00	40 000,00
	Kultura fizyczna	Pozostała działalność				
			4170	wynagrodzenia bezosobowe	8 000,00	8 000,00
			4210	zakup materiałów i wyposażenia	35 000,00	35 000,00
			4300	zakup usług pozostałych	41 000,00	41 000,00
		rozdział 92695-suma		124 000,00	0,00	124 000,00
	Dot. 926-suma			124 000,00	0,00	124 000,00

**Uzasadnienie
do Uchwały nr
Rady Powiatu Grodziskiego
z dnia 25 lutego 2016 roku**

DOCHODY ZWIĘKSZENIE:

2 322 500,00 **Gospodarka gruntami i nieruchomościami (rozdział 70005)** – dochody ze sprzedaży nieruchomości powiatowych położonych przy ul. Dalekiej (działka 16/23,16/24,16/26,16/27).

DOCHODY ZMNIEJSZENIE:

1 115 000,00 **Udziały powiatów w podatkach stanowiących dochód budżetu państwa (rozdział 75622)** – zmniejszenie dochodów z wpływów podatku dochodowego od osób fizycznych.

WYDATKI ZWIĘKSZENIE:

40 000,00 **Melioracje wodne (rozdział 01008)** – wydatki na bieżące utrzymanie wód i urządzeń wodnych.

58 500,00 **Pozostała działalność (rozdział 71095)** – wydatki na realizację projektu pn. „Regionalne partnerstwo samorządów Mazowsza dla aktywizacji społeczeństwa informacyjnego w zakresie e-administracji i geoinformacji”.

300 000,00 **Drogi publiczne powiatowe (rozdział 60014)** – zwiększenie wydatków na realizację inwestycji pn. „Modernizacja drogi 1507 Grodzisk Mazowiecki - Izdebnno Kościelne - Boża Wola - Bramki Ludne” (środki z dotacji Gminy Baranów 150 000,00 zł, środki własne powiatu 150 000,00 zł).

70 000,00 **Drogi publiczne powiatowe (rozdział 60014)** – zwiększenie wydatków na realizację inwestycji pn. „Przebudowa drogi 1505 Grodzisk Maz. – Józefina odc. III - wykupy gruntów”.

40 000,00 **Drogi publiczne powiatowe (rozdział 60014)** – zwiększenie wydatków na realizację inwestycji pn. „Remont drogi nr 1510 na odc. Tłuste – Żuków - wykupy gruntów”.

20 000,00 **Drogi publiczne powiatowe (rozdział 60014)** – zwiększenie wydatków na realizację inwestycji pn. „Opracowania geodezyjne dla dróg powiatowych”.

150 000,00 **Gospodarka gruntami i nieruchomościami (rozdział 70005)** – wydatki majątkowe na realizację inwestycji pn. „Remont drogi dojazdowej i utwardzenie placu manewrowego przy ul. Żyrardowskiej 48”.

40 000,00	Gospodarka gruntami i nieruchomościami (rozdział 70005) – zwiększenie wydatków na zakupy nieruchomości pod inwestycje drogowe powiatu.
30 000,00	Rady Powiatów (rozdział 75019) – zwiększenie wydatków bieżących na obsługę rady.
260 000,00	Starostwa Powiatowe (rozdział 75020) - zwiększenie wydatków bieżących na zakup druków komunikacyjnych ora usług w zakresie usuwania pojazdów i ich przechowywania na parkingu strzeżonym.
32 500,00	Komendy wojewódzkie Policji (rozdział 75404) – wpłata na Fundusz Wsparcia Policji z przeznaczeniem na zakup samochodu osobowego oznakowanego dla KPP w Grodzisku Mazowieckim.
25 000,00	Komendy wojewódzkie Państwowej Straży Pożarnej (rozdział 75410) – wpłata na Fundusz Wsparcia Straży z przeznaczeniem na zakup samochodu ciężkiego dla KP PSP w Grodzisku Mazowieckim.
15 000,00	Dokształcanie i doskonalenie nauczycieli (rozdział 85446) - zwiększenie wydatków dot. dokształcania i doskonalenia zawodowego nauczycieli.
500 000,00	Gospodarka ściekowa i ochrona wód (rozdział 90001) – dotacja dla Miasta Milanówek na odtworzenie nawierzchni ul. Kwiatowej w związku z realizacją inwestycji pn. „Budowa kanalizacji sanitarnej w północno-zachodniej części miasta (ulice: Kraszewskiego, Wąska Wojska Polskiego, Kwiatowa)”.

WYDATKI ZMNIEJSZENIE:

58 500,00	Rozwój przedsiębiorczości (rozdział 15011) – zmniejszenie wydatków na realizację projektu pn. „Regionalne partnerstwo samorządów Mazowska dla aktywizacji społeczeństwa informacyjnego w zakresie e-administracji i geoinformacji” w związku z przesunięciem środków do dz. 710 rozdz. 71095.
300 000,00	Drogi publiczne powiatowe (rozdział 60014) - zmniejszenie wydatków na realizację inwestycji pn. „Budowa chodnika w ciągu drogi powiatowej nr 3833 Szymanów-Bronisławów we wsi Regów i Kaski” (środki z dotacji Gminy Baranów 150 000,00 zł, środki własne powiatu 150 000,00 zł).
15 000,00	Dokształcanie i doskonalenie nauczycieli (rozdział 80146) - zmniejszenie wydatków dot. dokształcania i doskonalenia zawodowego nauczycieli.

Pozostałe zmiany dotyczące przesunięć wydatków między działami i rozdziałami wynikają z przesunięć pomiędzy paragrafami.

Tabela Nr 1 do Uchwały Nr Rady Powiatu Grodzkiego z dnia 25.02.2016 r.

w złotych

Dział	Rozdział	§	Nazwa	Plan przed zmianą	Zmniejszenie	Zwiększenie	Plan po zmianach (5+6+7)
1	2	3	4	5	6	7	8
bieżące							
756			Dochoły od osób prawnych, od osób fizycznych i od innych jednostek nieposiadających osobowości prawnej oraz wydatki związane z ich poborem	38 420 100,00	-1 115 000,00	0,00	37 305 100,00
			w tym z tytułu dotacji i środków na finansowanie wydatków na realizację zadań finansowanych z udziałem środków, o których mowa w art. 5 ust. 1 pkt 2 i 3	0,00	0,00	0,00	0,00
	75622		Udziały powiatów w podatkach stanowiących dochód budżetu państwa	34 670 000,00	-1 115 000,00	0,00	33 555 000,00
			w tym z tytułu dotacji i środków na finansowanie wydatków na realizację zadań finansowanych z udziałem środków, o których mowa w art. 5 ust. 1 pkt 2 i 3	0,00	0,00	0,00	0,00
		0010	Wpływy z podatku dochodowego od osób fizycznych	34 000 000,00	-1 115 000,00	0,00	32 885 000,00
			bieżące razem:	76 379 075,49	-1 115 000,00	0,00	75 264 075,49
			w tym z tytułu dotacji i środków na finansowanie wydatków na realizację zadań finansowanych z udziałem środków, o których mowa w art. 5 ust. 1 pkt 2 i 3	51 273,24	0,00	0,00	51 273,24

majątkowe							
700			Gospodarka mieszkaniowa	0,00	0,00	2 322 500,00	2 322 500,00
			w tym z tytułu dotacji i środków na finansowanie wydatków na realizację zadań finansowanych z udziałem środków, o których mowa w art. 5 ust. 1 pkt 2 i 3	0,00	0,00	0,00	0,00
	70005		Gospodarka gruntami i nieruchomościami	0,00	0,00	2 322 500,00	2 322 500,00
			w tym z tytułu dotacji i środków na finansowanie wydatków na realizację zadań finansowanych z udziałem środków, o których mowa w art. 5 ust. 1 pkt 2 i 3	0,00	0,00	0,00	0,00
		0770	Wpłaty z tytułu odpłatnego nabycia prawa własności oraz prawa użytkowania wieczystego nieruchomości	0,00	0,00	2 322 500,00	2 322 500,00
			majątkowe razem:	2 676 500,00	0,00	2 322 500,00	4 999 000,00
			w tym z tytułu dotacji i środków na finansowanie wydatków na realizację zadań finansowanych z udziałem środków, o których mowa w art. 5 ust. 1 pkt 2 i 3	0,00	0,00	0,00	0,00

Ogółem:	79 055 575,49	-1 115 000,00	2 322 500,00	80 263 075,49
w tym z tytułu dotacji i środków na finansowanie wydatków na realizację zadań finansowanych z udziałem środków, o których mowa w art. 5 ust. 1 pkt 2 i 3	51 273,24	0,00	0,00	51 273,24

(* kol 2 do wykorzystania fakultatywnego)

Tabela Nr 2 do Uchwały Nr

Rady Powiatu Grodzkiego z dnia 25.02.2016 r.

Dział	Rozdział	§	Nazwa	Plan	z tego:							z tego:					z tego:			
					Wydatki bieżące	Wydatki jednostek budżetowych,	wynagrodzenia i składki od nich naliczane	z tego:	dotacje na zadania bieżące	świadczenia na rzecz osób fizycznych;	wydatki na programy finansowane z udziałem środków, o których mowa w art. 5 ust. 1 pkt 2 i 3	wydatki z tytułu poręczeń i gwarancji	obsługa długu	Wydatki majątkowe	inwestycje i zakupy inwestycyjne	na programy finansowane z udziałem środków, o których mowa w art. 5 ust. 1 pkt 2 i 3	w tym:	zakup i objęcie akcji i udziałów oraz wniesienie wkładów do spółek prawa handlowego.		
1	2	3	4	5	6	7	8	9	10	11	12	13	14	15	16	17	18			
010			Rolnictwo i łowiectwo	przed zmianą	10 000,00	10 000,00	0,00	10 000,00	0,00	0,00	0,00	0,00	0,00	0,00	0,00	0,00	0,00	0,00		
				zmniejszenie	0,00	0,00	0,00	0,00	0,00	0,00	0,00	0,00	0,00	0,00	0,00	0,00	0,00	0,00	0,00	
				zwiększenie	40 000,00	40 000,00	0,00	40 000,00	0,00	40 000,00	0,00	40 000,00	0,00	0,00	0,00	0,00	0,00	0,00	0,00	0,00
01008			Melioracje wodne	po zmianach	50 000,00	10 000,00	0,00	10 000,00	40 000,00	0,00	0,00	0,00	0,00	0,00	0,00	0,00	0,00	0,00	0,00	
				przed zmianą	0,00	0,00	0,00	0,00	0,00	0,00	0,00	0,00	0,00	0,00	0,00	0,00	0,00	0,00	0,00	0,00
				zmniejszenie	0,00	0,00	0,00	0,00	0,00	0,00	0,00	0,00	0,00	0,00	0,00	0,00	0,00	0,00	0,00	0,00
150			Przetwórstwo przemysłowe	po zmianach	40 000,00	0,00	0,00	0,00	40 000,00	0,00	0,00	0,00	0,00	0,00	0,00	0,00	0,00	0,00	0,00	
				przed zmianą	58 500,00	0,00	0,00	0,00	0,00	0,00	0,00	0,00	0,00	0,00	0,00	0,00	58 500,00	58 500,00	0,00	0,00
				zmniejszenie	-58 500,00	0,00	0,00	0,00	0,00	0,00	0,00	0,00	0,00	0,00	0,00	0,00	-58 500,00	-58 500,00	0,00	0,00
15011			Rozwój przedsiębiorczości	po zmianach	0,00	0,00	0,00	0,00	0,00	0,00	0,00	0,00	0,00	0,00	0,00	0,00	0,00	0,00	0,00	
				przed zmianą	58 500,00	0,00	0,00	0,00	0,00	0,00	0,00	0,00	0,00	0,00	0,00	0,00	58 500,00	58 500,00	0,00	0,00
				zmniejszenie	-58 500,00	0,00	0,00	0,00	0,00	0,00	0,00	0,00	0,00	0,00	0,00	0,00	-58 500,00	-58 500,00	0,00	0,00
600			Transport i łączność	po zmianach	0,00	0,00	0,00	0,00	0,00	0,00	0,00	0,00	0,00	0,00	0,00	0,00	0,00	0,00	0,00	
				przed zmianą	10 791 350,00	3 720 000,00	3 680 000,00	2 283 600,00	1 386 400,00	0,00	0,00	0,00	0,00	0,00	0,00	0,00	0,00	0,00	0,00	0,00
				zmniejszenie	-310 000,00	-10 000,00	-10 000,00	0,00	-10 000,00	0,00	0,00	0,00	0,00	0,00	0,00	0,00	0,00	-300 000,00	-300 000,00	0,00
60014			Drogi publiczne powiatowe	po zmianach	10 921 350,00	3 680 000,00	2 283 600,00	1 386 400,00	0,00	0,00	0,00	0,00	0,00	0,00	0,00	0,00	0,00	0,00	0,00	
				przed zmianą	8 991 350,00	3 720 000,00	3 680 000,00	2 283 600,00	1 386 400,00	0,00	0,00	0,00	0,00	0,00	0,00	0,00	5 271 350,00	5 271 350,00	0,00	0,00
				zmniejszenie	-310 000,00	-10 000,00	-10 000,00	0,00	-10 000,00	0,00	0,00	0,00	0,00	0,00	0,00	0,00	-300 000,00	-300 000,00	0,00	0,00
4280			Zakup usług zdrowotnych	po zmianach	4 000,00	4 000,00	0,00	4 000,00	0,00	0,00	0,00	0,00	0,00	0,00	0,00	0,00	0,00	0,00	0,00	
				przed zmianą	0,00	0,00	0,00	0,00	0,00	0,00	0,00	0,00	0,00	0,00	0,00	0,00	0,00	0,00	0,00	0,00
				zmniejszenie	10 000,00	10 000,00	0,00	10 000,00	0,00	0,00	0,00	0,00	0,00	0,00	0,00	0,00	0,00	0,00	0,00	0,00
4300			Zakup usług pozostałych	po zmianach	14 000,00	14 000,00	0,00	14 000,00	0,00	0,00	0,00	0,00	0,00	0,00	0,00	0,00	0,00	0,00	0,00	
				przed zmianą	250 000,00	250 000,00	0,00	250 000,00	0,00	0,00	0,00	0,00	0,00	0,00	0,00	0,00	0,00	0,00	0,00	0,00
				zmniejszenie	-10 000,00	-10 000,00	0,00	-10 000,00	0,00	0,00	0,00	0,00	0,00	0,00	0,00	0,00	0,00	0,00	0,00	0,00
6050			Wydatki inwestycyjne jednostek budżetowych	po zmianach	240 000,00	240 000,00	0,00	240 000,00	0,00	0,00	0,00	0,00	0,00	0,00	0,00	0,00	0,00	0,00	0,00	
				przed zmianą	5 271 350,00	0,00	0,00	0,00	0,00	0,00	0,00	0,00	0,00	0,00	0,00	0,00	5 271 350,00	5 271 350,00	0,00	0,00
				zmniejszenie	-300 000,00	0,00	0,00	0,00	0,00	0,00	0,00	0,00	0,00	0,00	0,00	0,00	-300 000,00	-300 000,00	0,00	0,00
				po zmianach	430 000,00	430 000,00	0,00	430 000,00	0,00	0,00	0,00	0,00	0,00	0,00	0,00	430 000,00	430 000,00	0,00	0,00	
				przed zmianą	5 401 350,00	0,00	0,00	0,00	0,00	0,00	0,00	0,00	0,00	0,00	0,00	0,00	5 401 350,00	5 401 350,00	0,00	0,00
				zmniejszenie	-300 000,00	0,00	0,00	0,00	0,00	0,00	0,00	0,00	0,00	0,00	0,00	0,00	-300 000,00	-300 000,00	0,00	0,00

Dział	Rozdział	§	Nazwa	Plan	Wydatki bieżące	wydatki jednostek budżetowych,	z tego:			dotacje na zadania bieżące	świadczenia na rzecz osób fizycznych;	wydatki na programy finansowane z udziałem środków, o których mowa w art. 5 ust. 1 pkt 2 i 3	wypłaty z tytułu poręczeń i gwarancji	obsługa długu	Wydatki majątkowe	inwestycje i inwestycyjne	z tego:					
							wynagrodzenia i składki od nich naliczane	wydatki związane z realizacją ich statutowych zadań;	dotacje na zadania bieżące								wydatki na programy finansowane z udziałem środków, o których mowa w art. 5 ust. 1 pkt 2 i 3	na programy finansowane z udziałem środków, o których mowa w art. 5 ust. 1 pkt 2 i 3	zakup i objęcie akcji i udziałów oraz wniesienie wkładów do spółek prawa handlowego.			
1	2	3	4	5	6	7	8	9	10	11	12	13	14	15	16	17	18					
75020	4170		Wyngrodzenia bieżące	przed zmianą	1 300,00	1 300,00	1 300,00	0,00	0,00	0,00	0,00	0,00	0,00	0,00	0,00	0,00	0,00	0,00				
				zmniejszenie	0,00	0,00	0,00	0,00	0,00	0,00	0,00	0,00	0,00	0,00	0,00	0,00	0,00	0,00	0,00			
				zwiększenie	400,00	400,00	400,00	400,00	0,00	0,00	0,00	0,00	0,00	0,00	0,00	0,00	0,00	0,00	0,00	0,00		
				po zmianach	1 700,00	1 700,00	1 700,00	1 700,00	0,00	0,00	0,00	0,00	0,00	0,00	0,00	0,00	0,00	0,00	0,00	0,00		
4300			Zakup usług pozostałych	przed zmianą	5 000,00	5 000,00	5 000,00	5 000,00	0,00	0,00	0,00	0,00	0,00	0,00	0,00	0,00	0,00	0,00	0,00			
				zmniejszenie	-400,00	-400,00	-400,00	-400,00	0,00	0,00	0,00	0,00	0,00	0,00	0,00	0,00	0,00	0,00	0,00	0,00		
				zwiększenie	0,00	0,00	0,00	0,00	0,00	0,00	0,00	0,00	0,00	0,00	0,00	0,00	0,00	0,00	0,00	0,00	0,00	
				po zmianach	4 600,00	4 600,00	4 600,00	4 600,00	0,00	0,00	0,00	0,00	0,00	0,00	0,00	0,00	0,00	0,00	0,00	0,00	0,00	
75020			Starostwa powiatowe	przed zmianą	11 186 817,00	11 101 568,00	11 101 568,00	8 342 868,00	2 758 700,00	0,00	8 000,00	0,00	0,00	0,00	77 249,00	0,00	0,00	0,00	0,00			
				zmniejszenie	0,00	0,00	0,00	0,00	0,00	0,00	0,00	0,00	0,00	0,00	0,00	0,00	0,00	0,00	0,00	0,00		
				zwiększenie	260 000,00	260 000,00	260 000,00	260 000,00	0,00	0,00	0,00	0,00	0,00	0,00	0,00	0,00	0,00	0,00	0,00	0,00	0,00	
				po zmianach	11 446 817,00	11 361 568,00	11 361 568,00	8 342 868,00	3 018 700,00	0,00	8 000,00	0,00	0,00	0,00	0,00	0,00	77 249,00	0,00	0,00	0,00	0,00	
4300			Zakup usług pozostałych	przed zmianą	1 843 000,00	1 843 000,00	0,00	1 843 000,00	0,00	0,00	0,00	0,00	0,00	0,00	0,00	0,00	0,00	0,00	0,00	0,00		
				zmniejszenie	0,00	0,00	0,00	0,00	0,00	0,00	0,00	0,00	0,00	0,00	0,00	0,00	0,00	0,00	0,00	0,00	0,00	
				zwiększenie	260 000,00	260 000,00	260 000,00	260 000,00	0,00	0,00	0,00	0,00	0,00	0,00	0,00	0,00	0,00	0,00	0,00	0,00	0,00	0,00
				po zmianach	2 103 000,00	2 103 000,00	2 103 000,00	2 103 000,00	0,00	0,00	0,00	0,00	0,00	0,00	0,00	0,00	0,00	0,00	0,00	0,00	0,00	0,00
754			Bezpieczeństwo publiczne i ochrona przeciwpożarowa	przed zmianą	4 154 864,00	4 154 864,00	3 979 858,00	3 960 305,00	319 553,00	0,00	174 806,00	0,00	0,00	0,00	0,00	0,00	0,00	0,00	0,00	0,00		
				zmniejszenie	0,00	0,00	0,00	0,00	0,00	0,00	0,00	0,00	0,00	0,00	0,00	0,00	0,00	0,00	0,00	0,00	0,00	
				zwiększenie	57 500,00	57 500,00	57 500,00	57 500,00	0,00	0,00	0,00	0,00	0,00	0,00	0,00	0,00	57 500,00	0,00	0,00	0,00	0,00	
				po zmianach	4 212 364,00	4 154 864,00	3 979 858,00	3 960 305,00	319 553,00	0,00	174 806,00	0,00	0,00	0,00	0,00	0,00	57 500,00	0,00	0,00	0,00	0,00	
75404			Komendy wojewódzkie Policji	przed zmianą	0,00	0,00	0,00	0,00	0,00	0,00	0,00	0,00	0,00	0,00	0,00	0,00	0,00	0,00	0,00	0,00		
				zmniejszenie	0,00	0,00	0,00	0,00	0,00	0,00	0,00	0,00	0,00	0,00	0,00	0,00	0,00	0,00	0,00	0,00	0,00	
				zwiększenie	32 500,00	32 500,00	32 500,00	32 500,00	0,00	0,00	0,00	0,00	0,00	0,00	0,00	0,00	32 500,00	0,00	0,00	0,00	0,00	
				po zmianach	32 500,00	32 500,00	32 500,00	32 500,00	0,00	0,00	0,00	0,00	0,00	0,00	0,00	0,00	32 500,00	0,00	0,00	0,00	0,00	
6170			Wpłaty jednostek na państwowy fundusz celowy na finansowanie lub dofinansowanie zadań inwestycyjnych	przed zmianą	0,00	0,00	0,00	0,00	0,00	0,00	0,00	0,00	0,00	0,00	0,00	0,00	0,00	0,00	0,00	0,00		
				zmniejszenie	0,00	0,00	0,00	0,00	0,00	0,00	0,00	0,00	0,00	0,00	0,00	0,00	0,00	0,00	0,00	0,00	0,00	
				zwiększenie	32 500,00	32 500,00	32 500,00	32 500,00	0,00	0,00	0,00	0,00	0,00	0,00	0,00	0,00	32 500,00	0,00	0,00	0,00	0,00	
				po zmianach	32 500,00	32 500,00	32 500,00	32 500,00	0,00	0,00	0,00	0,00	0,00	0,00	0,00	0,00	32 500,00	0,00	0,00	0,00	0,00	
75410			Komendy wojewódzkie Państwowej Straży Pożarnej	przed zmianą	0,00	0,00	0,00	0,00	0,00	0,00	0,00	0,00	0,00	0,00	0,00	0,00	0,00	0,00	0,00	0,00		
				zmniejszenie	0,00	0,00	0,00	0,00	0,00	0,00	0,00	0,00	0,00	0,00	0,00	0,00	0,00	0,00	0,00	0,00	0,00	
				zwiększenie	25 000,00	25 000,00	25 000,00	25 000,00	0,00	0,00	0,00	0,00	0,00	0,00	0,00	0,00	25 000,00	0,00	0,00	0,00	0,00	
				po zmianach	25 000,00	25 000,00	25 000,00	25 000,00	0,00	0,00	0,00	0,00	0,00	0,00	0,00	0,00	25 000,00	0,00	0,00	0,00	0,00	
6170			Wpłaty jednostek na państwowy fundusz celowy na finansowanie lub dofinansowanie zadań inwestycyjnych	przed zmianą	0,00	0,00	0,00	0,00	0,00	0,00	0,00	0,00	0,00	0,00	0,00	0,00	0,00	0,00	0,00	0,00		
				zmniejszenie	0,00	0,00	0,00	0,00	0,00	0,00	0,00	0,00	0,00	0,00	0,00	0,00	0,00	0,00	0,00	0,00	0,00	
				zwiększenie	25 000,00	25 000,00	25 000,00	25 000,00	0,00	0,00	0,00	0,00	0,00	0,00	0,00	0,00	25 000,00	0,00	0,00	0,00	0,00	
				po zmianach	25 000,00	25 000,00	25 000,00	25 000,00	0,00	0,00	0,00	0,00	0,00	0,00	0,00	0,00	25 000,00	0,00	0,00	0,00	0,00	
801			Oświata i wychowanie	przed zmianą	21 984 462,49	21 804 462,49	19 541 277,00	16 800 160,00	2 841 117,00	2 023 200,00	82 108,00	147 877,49	0,00	0,00	190 000,00	0,00	0,00	0,00	0,00			
				zmniejszenie	-82 500,00	-82 500,00	-82 500,00	-82 500,00	0,00	0,00	0,00	0,00	0,00	0,00	0,00	0,00	0,00	0,00	0,00	0,00	0,00	
				zwiększenie	67 500,00	67 500,00	67 500,00	67 500,00	0,00	0,00	0,00	0,00	0,00	0,00	0,00	0,00	67 500,00	0,00	0,00	0,00	0,00	
				po zmianach	21 979 462,49	21 789 462,49	19 526 277,00	16 900 160,00	2 826 117,00	2 023 200,00	82 108,00	147 877,49	0,00	0,00	0,00	190 000,00	0,00	0,00	0,00	0,00	0,00	
80146			Dokształcanie i doskonalenie nauczycieli	przed zmianą	140 986,00	140 986,00	140 986,00	5 000,00	135 986,00	0,00	0,00	0,00	0,00	0,00	0,00	0,00	0,00	0,00	0,00			
				zmniejszenie	-82 500,00	-82 500,00	-82 500,00	-82 500,00	0,00	0,00	0,00	0,00	0,00	0,00	0,00	0,00	0,00	0,00	0,00	0,00		
				zwiększenie	67 500,00	67 500,00	67 500,00	67 500,00	0,00	0,00	0,00	0,00	0,00	0,00	0,00	0,00	67 500,00	0,00	0,00	0,00		
				po zmianach	125 986,00	125 986,00	125 986,00	5 000,00	120 986,00	0,00	0,00	0,00	0,00	0,00	0,00	0,00	0,00	0,00	0,00	0,00	0,00	
4300			Zakup usług pozostałych	przed zmianą	15 000,00	15 000,00	15 000,00	15 000,00	0,00	0,00	0,00	0,00	0,00	0,00	0,00	0,00	0,00	0,00	0,00			
				zmniejszenie	0,00	0,00	0,00	0,00	0,00	0,00	0,00	0,00	0,00	0,00	0,00	0,00	0,00	0,00	0,00	0,00		
				zwiększenie	21 500,00	21 500,00	21 500,00	21 500,00	0,00	0,00	0,00	0,00	0,00	0,00	0,00	0,00	21 500,00	0,00	0,00	0,00		
				po zmianach	36 500,00	36 500,00	36 500,00	36 500,00	0,00	0,00	0,00	0,00	0,00	0,00	0,00	0,00	36 500,00	0,00	0,00	0,00	0,00	

Dział	Rozdział	§	Nazwa	Plan	z tego:										z tego:								
					5	6	7	8	9	10	11	12	13	14	15	16	17	18					
				Wydatki budżete	Wydatki jednostek budżetowych,	wynagrodzenia i składki od nich naliczane	Wydatki związane z realizacją siłownych zadań,	dotacje na zadania bieżące	świadczenia na rzecz osób fizycznych;	wydatki na programy finansowane z udziałem środków, o których mowa w art. 5 ust. 1 pkt 2 i 3	wypłaty z tytułu poręczeń i gwarancji	obsługa długu	Wydatki majątkowe	inwestycje i zakupy inwestycyjne	w tym:	zakup i objęcie akcji i udziałów oraz wniesienie wkładów do spółek prawa handlowego.							
852	4700	4	Szacunki pracowników nieobjętych skłoniem i korpusu służby cywilnej	przed zmianą	120 998,00	120 998,00	0,00	120 998,00	0,00	0,00	0,00	0,00	0,00	0,00	0,00	0,00	0,00						
				zmniejszenie	-42 500,00	-42 500,00	0,00	-42 500,00	0,00	0,00	0,00	0,00	0,00	0,00	0,00	0,00	0,00	0,00					
				po zmianach	84 498,00	84 498,00	0,00	84 498,00	0,00	0,00	0,00	0,00	0,00	0,00	0,00	0,00	0,00	0,00	0,00				
				przed zmianą	9 211 210,00	3 577 140,00	3 577 140,00	2 909 795,00	687 345,00	4 228 970,00	1 405 100,00	0,00	0,00	0,00	0,00	0,00	0,00	0,00	0,00				
				zmniejszenie	-3 000,00	-3 000,00	0,00	-3 000,00	0,00	0,00	0,00	0,00	0,00	0,00	0,00	0,00	0,00	0,00	0,00				
				po zmianach	9 211 210,00	3 577 140,00	3 577 140,00	2 909 795,00	687 345,00	4 228 970,00	1 405 100,00	0,00	0,00	0,00	0,00	0,00	0,00	0,00	0,00				
				przed zmianą	1 282 000,00	1 282 000,00	1 282 000,00	1 005 000,00	252 900,00	4 100,00	0,00	0,00	0,00	0,00	0,00	0,00	0,00	0,00	0,00				
				zmniejszenie	-3 000,00	-3 000,00	0,00	-3 000,00	0,00	0,00	0,00	0,00	0,00	0,00	0,00	0,00	0,00	0,00	0,00				
				po zmianach	1 282 000,00	1 282 000,00	1 282 000,00	1 005 000,00	252 900,00	4 100,00	0,00	0,00	0,00	0,00	0,00	0,00	0,00	0,00	0,00				
				4210	4400	4	Zakup materiałów i wyposażenia	przed zmianą	20 600,00	20 600,00	0,00	20 600,00	0,00	0,00	0,00	0,00	0,00	0,00	0,00	0,00	0,00		
zmniejszenie	-1 600,00	-1 600,00	0,00	-1 600,00				0,00	0,00	0,00	0,00	0,00	0,00	0,00	0,00	0,00	0,00						
po zmianach	19 000,00	19 000,00	0,00	19 000,00				0,00	0,00	0,00	0,00	0,00	0,00	0,00	0,00	0,00	0,00						
przed zmianą	97 000,00	97 000,00	97 000,00	97 000,00				0,00	0,00	0,00	0,00	0,00	0,00	0,00	0,00	0,00	0,00	0,00					
zmniejszenie	-1 400,00	-1 400,00	0,00	-1 400,00				0,00	0,00	0,00	0,00	0,00	0,00	0,00	0,00	0,00	0,00	0,00					
po zmianach	95 600,00	95 600,00	95 600,00	95 600,00				0,00	0,00	0,00	0,00	0,00	0,00	0,00	0,00	0,00	0,00	0,00					
4480	4480	4	Podatek od nieruchomości	przed zmianą				0,00	0,00	0,00	0,00	0,00	0,00	0,00	0,00	0,00	0,00	0,00	0,00	0,00			
zmniejszenie				0,00				0,00	0,00	0,00	0,00	0,00	0,00	0,00	0,00	0,00	0,00	0,00	0,00	0,00			
po zmianach				3 000,00				3 000,00	3 000,00	3 000,00	0,00	0,00	0,00	0,00	0,00	0,00	0,00	0,00	0,00	0,00			
5853				853				4	Pozostałe zadania w zakresie polityki społecznej	przed zmianą	2 534 859,00	2 407 600,00	2 151 054,00	256 546,00	124 859,00	2 400,00	0,00	0,00	0,00	0,00	0,00	0,00	0,00
zmniejszenie					-6 377,00	-6 377,00	-6 377,00			0,00	0,00	0,00	0,00	0,00	0,00	0,00	0,00	0,00	0,00	0,00			
po zmianach					2 534 859,00	2 407 600,00	2 151 054,00			256 546,00	124 859,00	2 400,00	0,00	0,00	0,00	0,00	0,00	0,00	0,00	0,00			
65321					85321	4	Zespoły do spraw orzekania o niepełnosprawności			przed zmianą	510 000,00	510 000,00	421 054,00	88 946,00	0,00	0,00	0,00	0,00	0,00	0,00	0,00	0,00	0,00
zmniejszenie										-1 100,00	-1 100,00	-1 100,00	0,00	0,00	0,00	0,00	0,00	0,00	0,00	0,00	0,00	0,00	0,00
po zmianach										510 000,00	510 000,00	421 054,00	88 946,00	0,00	0,00	0,00	0,00	0,00	0,00	0,00	0,00	0,00	0,00
3020										3020	4	Wydatki osobowe niezliczone do wynagrodzeń	przed zmianą	0,00	0,00	0,00	0,00	0,00	0,00	0,00	0,00	0,00	0,00
zmniejszenie	0,00	0,00	0,00										0,00	0,00	0,00	0,00	0,00	0,00	0,00	0,00	0,00	0,00	0,00
po zmianach	1 000,00	1 000,00	1 000,00										1 000,00	0,00	0,00	0,00	0,00	0,00	0,00	0,00	0,00	0,00	0,00
4170	4170	4	Wynagrodzenia basiczowe										przed zmianą	31 054,00	31 054,00	31 054,00	0,00	0,00	0,00	0,00	0,00	0,00	0,00
zmniejszenie				-1 100,00				-1 100,00	-1 100,00				0,00	0,00	0,00	0,00	0,00	0,00	0,00	0,00	0,00	0,00	0,00
po zmianach				29 954,00				29 954,00	29 954,00				0,00	0,00	0,00	0,00	0,00	0,00	0,00	0,00	0,00	0,00	0,00
4440				4440				4	Opłaty na zakładowy fundusz świadczeń socjalnych				przed zmianą	6 600,00	6 600,00	0,00	6 600,00	0,00	0,00	0,00	0,00	0,00	0,00
zmniejszenie					0,00	0,00	0,00						0,00	0,00	0,00	0,00	0,00	0,00	0,00	0,00	0,00	0,00	0,00
po zmianach					6 600,00	6 600,00	0,00						6 600,00	0,00	0,00	0,00	0,00	0,00	0,00	0,00	0,00	0,00	0,00
85333					85333	4	Powiatowe urzędy pracy						przed zmianą	1 898 000,00	1 898 000,00	1 730 000,00	165 600,00	2 400,00	0,00	0,00	0,00	0,00	0,00
zmniejszenie										-5 277,00	-5 277,00	-5 277,00	0,00	0,00	0,00	0,00	0,00	0,00	0,00	0,00	0,00	0,00	0,00
po zmianach										1 898 000,00	1 898 000,00	1 730 000,00	165 600,00	2 400,00	0,00	0,00	0,00	0,00	0,00	0,00	0,00	0,00	0,00

Dział	Rozdział	§	Nazwa	Plan	z tego:										z tego:						
					6	7	8	9		10	11	12	13	14	15	16	17		18		
					Wydatki bieżące	Wydatki jednostek budżetowych,	wydatki na wynagrodzenia i składowki od nich należące	Wydatki związane z realizacją ich statutowych zadań;	dotacje na zadania bieżące	świadczenia na rzecz osób fizycznych;	wydatki na programy finansowane z udziałem środków, o których mowa w art. 5 ust. 1 pkt 2 i 3,	wypłaty z tytułu poręczeń i gwarancji	obciążenie długu	Wydatki majątkowe	inwestycje i zakupy inwestycyjne	w tym: na programy finansowane z udziałem środków, o których mowa w art. 5 ust. 1 pkt 2 i 3,	zakup i objęcie akcji i udziałów oraz wniesienie wkładów do spółek prawa handlowego.				
4010	Wynagrodzenia osobowe pracowników			przed zmianą	1 355 000,00	1 355 000,00	1 355 000,00	0,00	0,00	0,00	0,00	0,00	0,00	0,00	0,00	0,00	0,00	0,00			
				zmniejszenie	0,00	0,00	0,00	0,00	0,00	0,00	0,00	0,00	0,00	0,00	0,00	0,00	0,00	0,00	0,00		
				zwiększenie	5 000,00	5 000,00	5 000,00	0,00	0,00	0,00	0,00	0,00	0,00	0,00	0,00	0,00	0,00	0,00	0,00	0,00	
				po zmianach	1 360 000,00	1 360 000,00	1 360 000,00	0,00	0,00	0,00	0,00	0,00	0,00	0,00	0,00	0,00	0,00	0,00	0,00	0,00	
				przed zmianą	103 000,00	103 000,00	103 000,00	0,00	0,00	0,00	0,00	0,00	0,00	0,00	0,00	0,00	0,00	0,00	0,00	0,00	
4040	Dodatkowa wynagrodzenie roczne			zmniejszenie	-5 277,00	-5 277,00	-5 277,00	0,00	0,00	0,00	0,00	0,00	0,00	0,00	0,00	0,00	0,00	0,00			
				zwiększenie	0,00	0,00	0,00	0,00	0,00	0,00	0,00	0,00	0,00	0,00	0,00	0,00	0,00	0,00	0,00		
				po zmianach	97 723,00	97 723,00	97 723,00	0,00	0,00	0,00	0,00	0,00	0,00	0,00	0,00	0,00	0,00	0,00	0,00	0,00	
				przed zmianą	240 000,00	240 000,00	240 000,00	0,00	0,00	0,00	0,00	0,00	0,00	0,00	0,00	0,00	0,00	0,00	0,00	0,00	
				zmniejszenie	277,00	277,00	277,00	0,00	0,00	0,00	0,00	0,00	0,00	0,00	0,00	0,00	0,00	0,00	0,00	0,00	
4110	Świadek na ubezpieczenia społeczne			zmniejszenie	0,00	0,00	0,00	0,00	0,00	0,00	0,00	0,00	0,00	0,00	0,00	0,00	0,00	0,00	0,00		
				zwiększenie	277,00	277,00	277,00	0,00	0,00	0,00	0,00	0,00	0,00	0,00	0,00	0,00	0,00	0,00	0,00		
				po zmianach	240 277,00	240 277,00	240 277,00	0,00	0,00	0,00	0,00	0,00	0,00	0,00	0,00	0,00	0,00	0,00	0,00	0,00	
				przed zmianą	1 584 910,00	1 584 910,00	1 327 550,00	211 980,00	45 000,00	0,00	0,00	0,00	0,00	0,00	0,00	0,00	0,00	0,00	0,00	0,00	0,00
				zmniejszenie	0,00	0,00	0,00	0,00	0,00	0,00	0,00	0,00	0,00	0,00	0,00	0,00	0,00	0,00	0,00	0,00	0,00
854	Edukacyjna opieka wychowawcza			zwiększenie	15 000,00	15 000,00	15 000,00	0,00	0,00	0,00	0,00	0,00	0,00	0,00	0,00	0,00	0,00	0,00	0,00		
				po zmianach	1 599 910,00	1 599 910,00	1 327 550,00	228 960,00	45 000,00	0,00	0,00	0,00	0,00	0,00	0,00	0,00	0,00	0,00	0,00	0,00	
				przed zmianą	0,00	0,00	0,00	0,00	0,00	0,00	0,00	0,00	0,00	0,00	0,00	0,00	0,00	0,00	0,00	0,00	
				zmniejszenie	0,00	0,00	0,00	0,00	0,00	0,00	0,00	0,00	0,00	0,00	0,00	0,00	0,00	0,00	0,00	0,00	0,00
				zwiększenie	15 000,00	15 000,00	15 000,00	0,00	0,00	0,00	0,00	0,00	0,00	0,00	0,00	0,00	0,00	0,00	0,00	0,00	0,00
85446	Dokształcanie i doskonalenie nauczycieli			zwiększenie	15 000,00	15 000,00	15 000,00	0,00	0,00	0,00	0,00	0,00	0,00	0,00	0,00	0,00	0,00	0,00	0,00		
				po zmianach	15 000,00	15 000,00	15 000,00	0,00	0,00	0,00	0,00	0,00	0,00	0,00	0,00	0,00	0,00	0,00	0,00	0,00	
				przed zmianą	0,00	0,00	0,00	0,00	0,00	0,00	0,00	0,00	0,00	0,00	0,00	0,00	0,00	0,00	0,00	0,00	
				zmniejszenie	0,00	0,00	0,00	0,00	0,00	0,00	0,00	0,00	0,00	0,00	0,00	0,00	0,00	0,00	0,00	0,00	0,00
				zwiększenie	3 000,00	3 000,00	3 000,00	0,00	0,00	0,00	0,00	0,00	0,00	0,00	0,00	0,00	0,00	0,00	0,00	0,00	0,00
4300	Zakup usług pozostałych			zwiększenie	3 000,00	3 000,00	3 000,00	0,00	0,00	0,00	0,00	0,00	0,00	0,00	0,00	0,00	0,00	0,00	0,00		
				po zmianach	3 000,00	3 000,00	3 000,00	0,00	0,00	0,00	0,00	0,00	0,00	0,00	0,00	0,00	0,00	0,00	0,00	0,00	
				przed zmianą	0,00	0,00	0,00	0,00	0,00	0,00	0,00	0,00	0,00	0,00	0,00	0,00	0,00	0,00	0,00	0,00	
				zmniejszenie	0,00	0,00	0,00	0,00	0,00	0,00	0,00	0,00	0,00	0,00	0,00	0,00	0,00	0,00	0,00	0,00	0,00
				zwiększenie	0,00	0,00	0,00	0,00	0,00	0,00	0,00	0,00	0,00	0,00	0,00	0,00	0,00	0,00	0,00	0,00	0,00
4700	Szczegółowe wydatki na bieżące utrzymanie i zakup usług pozostałych			zwiększenie	12 000,00	12 000,00	12 000,00	0,00	0,00	0,00	0,00	0,00	0,00	0,00	0,00	0,00	0,00	0,00	0,00		
				po zmianach	12 000,00	12 000,00	12 000,00	0,00	0,00	0,00	0,00	0,00	0,00	0,00	0,00	0,00	0,00	0,00	0,00	0,00	
				przed zmianą	95 000,00	95 000,00	8 000,00	87 000,00	0,00	0,00	0,00	0,00	0,00	0,00	0,00	0,00	0,00	0,00	0,00	0,00	
				zmniejszenie	0,00	0,00	0,00	0,00	0,00	0,00	0,00	0,00	0,00	0,00	0,00	0,00	0,00	0,00	0,00	0,00	0,00
				zwiększenie	500 000,00	500 000,00	8 000,00	87 000,00	0,00	0,00	0,00	0,00	0,00	0,00	0,00	0,00	0,00	0,00	0,00	0,00	0,00
900	Gospodarka komunalna i ochrona środowiska			zwiększenie	585 000,00	585 000,00	8 000,00	87 000,00	0,00	0,00	0,00	0,00	0,00	0,00	0,00	0,00	0,00	0,00	0,00		
				po zmianach	95 000,00	95 000,00	8 000,00	87 000,00	0,00	0,00	0,00	0,00	0,00	0,00	0,00	0,00	0,00	0,00	0,00	0,00	
				przed zmianą	0,00	0,00	0,00	0,00	0,00	0,00	0,00	0,00	0,00	0,00	0,00	0,00	0,00	0,00	0,00	0,00	
				zmniejszenie	0,00	0,00	0,00	0,00	0,00	0,00	0,00	0,00	0,00	0,00	0,00	0,00	0,00	0,00	0,00	0,00	0,00
				zwiększenie	12 000,00	12 000,00	0,00	12 000,00	0,00	0,00	0,00	0,00	0,00	0,00	0,00	0,00	0,00	0,00	0,00	0,00	0,00
90001	Gospodarka społeczna i ochrona wód			zwiększenie	500 000,00	500 000,00	0,00	0,00	0,00	0,00	0,00	0,00	0,00	0,00	0,00	0,00	0,00	0,00	0,00		
				po zmianach	500 000,00	500 000,00	0,00	0,00	0,00	0,00	0,00	0,00	0,00	0,00	0,00	0,00	0,00	0,00	0,00	0,00	
				przed zmianą	0,00	0,00	0,00	0,00	0,00	0,00	0,00	0,00	0,00	0,00	0,00	0,00	0,00	0,00	0,00	0,00	
				zmniejszenie	0,00	0,00	0,00	0,00	0,00	0,00	0,00	0,00	0,00	0,00	0,00	0,00	0,00	0,00	0,00	0,00	0,00
				zwiększenie	500 000,00	500 000,00	0,00	0,00	0,00	0,00	0,00	0,00	0,00	0,00	0,00	0,00	0,00	0,00	0,00	0,00	0,00
6300	Dotacje celowe na pomoc finansową udzielaną między innymi samorządowi terytorialnemu na dofinansowanie własnych inwestycyjnych			zwiększenie	500 000,00	500 000,00	0,00	0,00	0,00	0,00	0,00	0,00	0,00	0,00	0,00	0,00	0,00	0,00	0,00		
				po zmianach	500 000,00	500 000,00	0,00	0,00	0,00	0,00	0,00	0,00	0,00	0,00	0,00	0,00	0,00	0,00	0,00	0,00	
				przed zmianą	0,00	0,00	0,00	0,00	0,00	0,00	0,00	0,00	0,00	0,00	0,00	0,00	0,00	0,00	0,00	0,00	
				zmniejszenie	0,00	0,00	0,00	0,00	0,00	0,00	0,00	0,00	0,00	0,00	0,00	0,00	0,00	0,00	0,00	0,00	0,00
				zwiększenie	77 855 575,49	89 633 475,49	38 419 620,00	20 830 844,00	7 346 221,00	2 028 814,00	147 877,49	400 000,00	460 000,00	8 222 099,00	8 222 099,00	500 000,00	500 000,00	500 000,00	500 000,00	500 000,00	500 000,00
Wydatki razem:				zmniejszenie	-470 777,00	-112 277,00	-4 377,00	-105 900,00	0,00	0,00	0,00	0,00	0,00	0,00	0,00	0,00	0,00	0,00			
				zwiększenie	1 878 277,00	442 277,00	6 877,00	365 600,00	40 000,00	31 000,00	40 000,00	0,00	0,00	0,00	0,00	0,00	0,00	0,00	0,00		
				po zmianach	79 063 075,49	89 963 475,49	89 609 564,00	38 419 620,00	7 385 221,00	2 089 814,00	147 877,49	400 000,00	460 000,00	9 099 599,00	9 099 599,00	500 000,00	500 000,00	500 000,00	500 000,00	500 000,00	
				przed zmianą	0,00	0,00	0,00	0,00	0,00	0,00	0,00	0,00	0,00	0,00	0,00	0,00	0,00	0,00	0,00	0,00	
				zmniejszenie	0,00	0,00	0,00	0,00	0,00	0,00	0,00	0,00	0,00	0,00	0,00	0,00	0,00	0,00	0,00	0,00	

Tabela nr 2A
do Uchwały Nr
Rady Powiatu Grodzkiego
z dnia 25 lutego 2016 roku

PLAN WYDATKÓW MAJĄTKOWYCH NA 2016 ROK

1.	150	15011	Starostwo Powiatu Grodzkiego	Regionalne partnerstwo samorządów Mazowsza dla aktywizacji społeczeństwa informacyjnego w zakresie e-administracji i geoinformacji*	plan przed zmianą zmiana plan po zmianie	58 500,00 -58 500,00 0,00	0,00 0,00 0,00	0,00 0,00 0,00	0,00 0,00 0,00
2.	600	60014	Powiatowy Zarząd Dróg	Przebudowa drogi 1505 Grodzisk Maz.-Józefina odc.III	plan przed zmianą zmiana plan po zmianie	1 901 350,00 0,00 1 901 350,00	0,00 0,00 0,00	0,00 0,00 0,00	1 100 000,00 0,00 1 100 000,00
3.	600	60014	Starostwo Powiatu Grodzkiego	Przebudowa drogi 1505 Grodzisk Maz.-Józefina odc.III-wykupy gruntów	plan przed zmianą zmiana plan po zmianie	140 000,00 70 000,00 210 000,00	0,00 0,00 0,00	0,00 0,00 0,00	0,00 0,00 0,00
4.	600	60014	Powiatowy Zarząd Dróg	Modernizacja drogi 3832 w Gminie Jaktorów	plan przed zmianą zmiana plan po zmianie	1 250 000,00 0,00 1 250 000,00	0,00 0,00 0,00	0,00 0,00 0,00	1 200 000,00 0,00 1 200 000,00
5.	600	60014	Starostwo Powiatu Grodzkiego	Remont drogi nr 1510 na odc.Tusie-Żuków-wykupy gruntów	plan przed zmianą zmiana plan po zmianie	50 000,00 40 000,00 90 000,00	0,00 0,00 0,00	0,00 0,00 0,00	0,00 0,00 0,00
6.	600	60014	Starostwo Powiatu Grodzkiego	Opracowania geodezyjne dla dróg powiatowych	plan przed zmianą zmiana plan po zmianie	50 000,00 20 000,00 70 000,00	0,00 0,00 0,00	0,00 0,00 0,00	0,00 0,00 0,00
7.	600	60014	Powiatowy Zarząd Dróg	Budowa chodnika w ciągu drogi powiatowej nr 3833 Szymanów-Bronisławów we wsi Regów i Kaski	plan przed zmianą zmiana plan po zmianie	300 000,00 -300 000,00 0,00	0,00 0,00 0,00	0,00 0,00 0,00	150 000,00 -150 000,00 0,00
8.	600	60014	Powiatowy Zarząd Dróg	Modernizacja drogi 1507 Grodzisk Mazowiecki-Izdeбно Kościelne-Boża Wola-Bramki Ludne	plan przed zmianą zmiana plan po zmianie	300 000,00 300 000,00 600 000,00	0,00 0,00 0,00	0,00 0,00 0,00	150 000,00 150 000,00 300 000,00
9.	600	60014	Powiatowy Zarząd Dróg	Remont drogi 1503 Grodzisk Mazowiecki-Sięstrzeń-Ojrzanów w miejscowości Kady i Opypy oraz ul. Paprociowej w Opypach	plan przed zmianą zmiana plan po zmianie	450 000,00 0,00 450 000,00	0,00 0,00 0,00	0,00 0,00 0,00	0,00 0,00 0,00
10.	600	60014	Powiatowy Zarząd Dróg	Modernizacja zaplecza socjalno-biurowego PZD zlokalizowanego w Kozerkach	plan przed zmianą zmiana plan po zmianie	50 000,00 0,00 50 000,00	0,00 0,00 0,00	0,00 0,00 0,00	0,00 0,00 0,00
11.	600	60014	Powiatowy Zarząd Dróg	Projekt remontu ul. Skokowskiego w Jaktorowie	plan przed zmianą zmiana plan po zmianie	35 000,00 0,00 35 000,00	0,00 0,00 0,00	0,00 0,00 0,00	0,00 0,00 0,00
12.	600	60014	Powiatowy Zarząd Dróg	Projekt remontu drogi 1521 Żabia Wola-Piotrkowice	plan przed zmianą zmiana plan po zmianie	65 000,00 0,00 65 000,00	0,00 0,00 0,00	0,00 0,00 0,00	0,00 0,00 0,00

13.	600	60014	Wykonanie projektu budowlanego i wykonawczego budowy chodnika w ciągu drogi powiatowej nr 1503 w miejscowości Żelechów	Powiatowy Zarząd Dróg	plan przed zmianą zmiana plan po zmianie	80 000,00 0,00 80 000,00	80 000,00 0,00 80 000,00	0,00 0,00 0,00	0,00 0,00 0,00	0,00 0,00 0,00
14.	600	60014	Rozbiórka istniejącego i budowa nowego mostu przez rzekę Głęboka Struga w ciągu drogi powiatowej 1517 Baranów-Holendry	Powiatowy Zarząd Dróg	plan przed zmianą zmiana plan po zmianie	500 000,00 0,00 500 000,00	500 000,00 0,00 500 000,00	0,00 0,00 0,00	0,00 0,00 0,00	0,00 0,00 0,00
15.	600	60014	Wykonanie projektu remontu drogi powiatowej nr 1504 ul. Natkowskiej, Centralna, Widłowska Gmina Grodzisk Mazowiecki	Powiatowy Zarząd Dróg	plan przed zmianą zmiana plan po zmianie	60 000,00 0,00 60 000,00	60 000,00 0,00 60 000,00	0,00 0,00 0,00	0,00 0,00 0,00	0,00 0,00 0,00
16.	600	60014	Wykonanie projektu remontu drogi powiatowej nr 3833 ul. Królewska Gmina Baranów	Powiatowy Zarząd Dróg	plan przed zmianą zmiana plan po zmianie	40 000,00 0,00 40 000,00	40 000,00 0,00 40 000,00	0,00 0,00 0,00	0,00 0,00 0,00	0,00 0,00 0,00
17.	600	60016	II etap-Rozbudowa i przebudowa ul. Armii Ludowej w miejscowości Międzyborów, ul. Jaworowej w miejscowości Henryszew, Grądy, na terenie Gminy Jaktorów	Starostwo Powiatu Grodziskiego	plan przed zmianą zmiana plan po zmianie	1 200 000,00 0,00 1 200 000,00	1 200 000,00 0,00 1 200 000,00	0,00 0,00 0,00	0,00 0,00 0,00	0,00 0,00 0,00
18.	600	60016	Rozwój gminnej infrastruktury drogowej poprzez przebudowę i remont drogi gminnej nr 150614W ul. Głównej w Petrykoczach II etap	Starostwo Powiatu Grodziskiego	plan przed zmianą zmiana plan po zmianie	600 000,00 0,00 600 000,00	600 000,00 0,00 600 000,00	0,00 0,00 0,00	0,00 0,00 0,00	0,00 0,00 0,00
19.	700	70005	Zakupy nieruchomości pod inwestycje drogowe powiatu	Starostwo Powiatu Grodziskiego	plan przed zmianą zmiana plan po zmianie	50 000,00 40 000,00 90 000,00	50 000,00 40 000,00 90 000,00	0,00 0,00 0,00	0,00 0,00 0,00	0,00 0,00 0,00
20.	700	70005	Opracowania geodezyjne- podziały nieruchomości pod inwestycje drogowe powiatu	Starostwo Powiatu Grodziskiego	plan przed zmianą zmiana plan po zmianie	50 000,00 0,00 50 000,00	50 000,00 0,00 50 000,00	0,00 0,00 0,00	0,00 0,00 0,00	0,00 0,00 0,00
21.	700	70005	Przebudowa pomieszczeń w budynku przy ul. Żyrardowskiej 48 na siedzibę Publicznego Ogniska Plastycznego	Starostwo Powiatu Grodziskiego	plan przed zmianą zmiana plan po zmianie	600 000,00 0,00 600 000,00	600 000,00 0,00 600 000,00	0,00 0,00 0,00	0,00 0,00 0,00	0,00 0,00 0,00
22.	700	70005	Termomodernizacja budynków użyteczności publicznej Powiatu Grodziskiego	Starostwo Powiatu Grodziskiego	plan przed zmianą zmiana plan po zmianie	100 000,00 0,00 100 000,00	100 000,00 0,00 100 000,00	0,00 0,00 0,00	0,00 0,00 0,00	0,00 0,00 0,00
23.	700	70005	Remont drogi dojazdowej i utwardzenie placu manewrowego przy ul. Żyrardowskiej 48	Starostwo Powiatu Grodziskiego	plan przed zmianą zmiana plan po zmianie	0,00 150 000,00 150 000,00	0,00 150 000,00 150 000,00	0,00 0,00 0,00	0,00 0,00 0,00	0,00 0,00 0,00
24.	710	71012	Zakup sprzętu i oprogramowania do prowadzenia zasobu geodezyjnego i kartograficznego	Starostwo Powiatu Grodziskiego	plan przed zmianą zmiana plan po zmianie	25 000,00 0,00 25 000,00	25 000,00 0,00 25 000,00	0,00 0,00 0,00	0,00 0,00 0,00	0,00 0,00 0,00
25.	710	71095	Regionalne partnerstwo samorządów Mazowsza dla aktywizacji społeczeństwa informacyjnego w zakresie e-administracji i geoinformacji"	Starostwo Powiatu Grodziskiego	plan przed zmianą zmiana plan po zmianie	0,00 58 500,00 58 500,00	0,00 58 500,00 58 500,00	0,00 0,00 0,00	0,00 0,00 0,00	0,00 0,00 0,00
26.	750	75020	Zakupy inwestycyjne (m. in.:zakup komputerów,Kserokopierek)	Starostwo Powiatu Grodziskiego	plan przed zmianą zmiana plan po zmianie	77 249,00 0,00 77 249,00	77 249,00 0,00 77 249,00	0,00 0,00 0,00	0,00 0,00 0,00	0,00 0,00 0,00

27.	754	75404	Zakup samochodu osobowego oznakowanego dla KPP w Grodzisku Maz. (wplata na Fundusz Wsparcia Policji)	Starostwo Powiatu Grodziskiego	plan przed zmianą zmiana plan po zmianie	0,00 32 500,00 32 500,00	0,00 32 500,00 32 500,00	0,00 0,00 0,00	0,00 0,00 0,00	0,00 0,00 0,00
28.	754	75410	Zakup samochodu ciężarowego dla KP PSP w Grodzisku Maz. (wplata na Fundusz Wsparcia Straży)	Starostwo Powiatu Grodziskiego	plan przed zmianą zmiana plan po zmianie	0,00 25 000,00 25 000,00	0,00 25 000,00 25 000,00	0,00 0,00 0,00	0,00 0,00 0,00	0,00 0,00 0,00
29.	801	80102	Odeplenie poddasza nad częścią B budynku szkoły	Zespół Szkół im. H. Szczerkowskiego	plan przed zmianą zmiana plan po zmianie	40 000,00 0,00 40 000,00	40 000,00 0,00 40 000,00	0,00 0,00 0,00	0,00 0,00 0,00	0,00 0,00 0,00
30.	801	80130	Modernizacja nawierzchni toru wrotkarskiego z wykonaniem siłowni na świeżym powietrzu.	Zespół Szkół Nr 2 w Mianówku ul. Wójcowska 3	plan przed zmianą zmiana plan po zmianie	150 000,00 0,00 150 000,00	75 000,00 0,00 75 000,00	0,00 0,00 0,00	0,00 0,00 0,00	75 000,00 0,00 75 000,00
31.	900	90001	Budowa kanalizacji sanitarnej w północno -zachodniej części miasta (ulice: Kraszewskiego, Wąska, Wojska Polskiego, Kwiatowa)	Starostwo Powiatu Grodziskiego	plan przed zmianą zmiana plan po zmianie	0,00 500 000,00 500 000,00	0,00 500 000,00 500 000,00	0,00 0,00 0,00	0,00 0,00 0,00	0,00 0,00 0,00

* kwota 2 675 000,00 zł - umowy z gminami

Tabela nr 4 do Uchwały nr

/16 Rady Powiatu Grodzkiego z dnia 25.02.2016 r.

WYDATKI ZWIĄZANE Z REALIZACJĄ ZADAŃ Z ZAKRESU ADMINISTRACJI RZĄDOWEJ I INNYCH ZADAŃ ZLECONYCH ODRĘBNYMI USTAWAMI W 2016 ROKU

Dział	Rozdział	Paragraf	Treść	Przed zmianą	Zmiana	Po zmianie
	0005		Gospodarka finansowa i nieruchomości	135 000,00	0,00	135 000,00
		4300	Zakup usług pozostałych	25 000,00	- 5 000,00	20 000,00
		4390	Zakup usług obejmujących wykonanie ekspertyz, analiz i opinii	7 000,00	10 000,00	17 000,00
		4590	Kary i odszkodowania wypłacane na rzecz osób fizycznych	30 000,00	- 5 000,00	25 000,00
			Pozostałe zadania w zakresie gospodarki	195 000,00	0,00	195 000,00
	85321		Zespoły do spraw orzekania o niepełnosprawności	195 000,00	0,00	195 000,00
		3020	Wydatki osobowe niezaliczone do wynagrodzeń	0,00	338,00	338,00
		4170	Wynagrodzenia bezosobowe	10 000,00	- 372,00	9 628,00
		4440	Odpisy na zakładowy fundusz świadczeń socjalnych	2 228,00	34,00	2 262,00
			Razem:	7 315 482,00	0,00	7 315 482,00

Tabela Nr 6B
do Uchwały Nr
Rady Powiatu Grodziskiego
z dnia 25 lutego 2016 roku

WYDATKI ZWIĄZANE Z REALIZACJĄ ZADAŃ WYKONYWANYCH NA PODSTAWIE
POROZUMIEŃ (UMÓW) MIĘDZY JEDNOSTKAMI SAMORZĄDU
TERYTORIALNEGO W 2016 ROKU

w złotych

852 Pomoc społeczna						
85204	Rodziny zastępcze			300 000,00	300 000,00	
	3110	świadczenia społeczne		300 000,00	300 000,00	
853 Pozostałe zadania w zakresie polityki społecznej						
85321	Zespoły do spraw orzekania o niepełnosprawności			375 000,00	0,00	375 000,00
	3020	wydatki osobowe niezaliczane do wynagrodzeń		0,00	662,00	662,00
	4010	wynagrodzenia osobowe pracowników		227 138,00		227 138,00
	4040	dodatkowe wynagrodzenie roczne		17 344,00		17 344,00
	4110	składki na ubezpieczenia społeczne		43 606,00		43 606,00
	4120	składki na Fundusz Pracy		4 035,00		4 035,00
	4170	wynagrodzenia bezosobowe		21 054,00	-728,00	20 326,00
	4210	zakup materiałów i wyposażenia		3 763,00		3 763,00
	4270	zakup usług remontowych		2 285,00		2 285,00
	4280	zakup usług zdrowotnych		530,00		530,00
	4300	zakup usług pozostałych		48 640,00		48 640,00
	4360	opł.z tyt.zakupu usług telekomunikacyjnych		1 239,00		1 239,00
	4410	podróże służbowe krajowe		464,00		464,00
	4440	odpisy na ZFŚS		4 372,00	66,00	4 438,00
	4700	szkolenia pracowników		530,00		530,00
				675 000,00	-0,00	675 000,00

10.	010	01008	Melioracje wodne - bieżące utrzymanie wód i urządzeń wodnych	0,00	0,00	40 000,00	0,00	40 000,00
11.	755	75515	Stowarzyszenie "Bezpieczny Dom" z siedzibą w Kielcach przy ul. 1 Maja 57 na prowadzenie punktów nieodpłatnej pomocy prawnej w Grodzisku Mazowieckim usytuowanych przy ul. Dalekiej 11 oraz przy ul. Żwirki i Wigury 4-podmiot został wyłoniony w drodze konkursu.	0,00	1119 892,00		0,00	1119 892,00
12.	801	80120	Spoleczne Liceum Ogólnokształcące Nr 5 Milanówek ul. Fiderkiewicza 41	574 300,00	0,00		574 300,00	0,00
13.	801	80120	Podkowińskie Liceum Ogólnokształcące Nr 60 Podkowa Leśna ul. Wiewiórek 2/4	249 600,00	0,00		249 600,00	0,00
14.	801	80120	Liceum Ogólnokształcące Niepubliczne dla Dorosłych Nr 1 Grodzisk Mazowiecki ul. Żwirki i Wigury	170 300,00	0,00		170 300,00	0,00
15.	801	80120	Liceum Ogólnokształcące dla Dorosłych Grodzisk Mazowiecki ul. Traugutta 40c lok. 16	205 800,00	0,00		205 800,00	0,00
16.	801	80120	Liceum Ogólnokształcące dla Dorosłych Grodzisk Mazowiecki ul. Sportowa 31	335 200,00	0,00		335 200,00	0,00
17.	801	80130	Medyczna Szkoła Policealna (dla młodzieży) Podkowa Leśna ul. Modrzewiowa 45	101 900,00	0,00		101 900,00	0,00
18.	801	80130	Medyczna Szkoła Policealna dla Dorosłych Podkowa Leśna ul. Modrzewiowa 45	180 300,00	0,00		180 300,00	0,00
19.	801	80130	Policealna Szkoła Zawodowa Grodzisk Mazowiecki ul. Traugutta 40c lok. 16	205 200,00	0,00		205 200,00	0,00
20.	851	85156	Dom Dziecka Sióstr Rodziny Maryi w Kostowcu-prowadzenie całodobowej placówki opiekuńczo-wychowawczej dla dzieci i młodzieży -składka zdrowotna	0,00	9 300,00		0,00	9 300,00
21.	852	85201	Dom Dziecka Sióstr Rodziny Maryi w Kostowcu-prowadzenie całodobowej placówki opiekuńczo-wychowawczej dla dzieci i młodzieży	0,00	769 000,00		0,00	769 000,00
22.	852	85202	prowadzenie Domu Pomocy Społecznej dla osób dorosłych niepełnosprawnych intelektualnie -DRO KSN AW Milanówek	0,00	938 400,00		0,00	938 400,00
23.	852	85203	prowadzenie środowiskowego domu samopomocy dla 30 osób z zaburzeniami psychicznymi- ŚDS Podkowa Leśna	0,00	405 600,00		0,00	405 600,00
24.	852	85205	Podmiot realizujący zadanie zostanie wyłoniony w wyniku postępowania konkursowego na podstawie ustawy o działalności pożytku publicznego i o wolontariacie. Dotacja na realizację zadania publicznego z zakresu przeciwdziałania uzależnieniom i patologiom społecznym	0,00	15 000,00		0,00	15 000,00

25.	853	85311	WTZ "MALWA Plus" Grodzisk Maz,	67 539,00	0,00			67 539,00	0,00
26.	853	85311	WTZ przy DRO KSN A W Milanówek	53 320,00	0,00			53 320,00	0,00
27.	854	85406	Niepubliczna Poradnia Psychologiczno-Pedagogiczna ANIMUS Grodzisk Mazowiecki ul. 11 Listopada 48	45 000,00	0,00			45 000,00	0,00
28.	926	92695	Dotacja na realizację zadania publicznego z zakresu upowszechniania kultury fizycznej i sportu, przedmiotem którego jest organizacja Powiatowych Finałów Mazowieckich Igrzysk Młodzieży Szkolnej-podmiot zostanie wyłoniony w wyniku postępowania konkursowego	0,00	40 000,00			0,00	40 000,00
				67 539,00				67 539,00	

UCHWAŁA NR2016
RADY POWIATU GRODZISKIEGO
z dnia2016 roku

w sprawie diet przysługujących radnemu powiatu oraz zwrotu kosztów podróży służbowych i
używania samochodów osobowych do celów służbowych

Na podstawie art. 21 ust. 4, 4a i 5 ustawy z dnia 5 czerwca 1998 r. o samorządzie powiatowym (t. j. Dz. U. z 2015 r., poz. 1445 ze zm.), § 3 pkt 2 rozporządzenia Rady Ministrów z dnia 26 lipca 2000 r. w sprawie maksymalnej wysokości diet przysługujących radnemu powiatu (Dz. U. Nr 61, poz. 709), rozporządzenia Ministra Spraw Wewnętrznych i Administracji z dnia 31 lipca 2000 r. w sprawie sposobu ustalania należności z tytułu zwrotu kosztów podróży służbowych radnych powiatu (Dz. U. Nr 66 poz. 799 ze zm.) Rada Powiatu Grodziskiego uchwala, co następuje:

§ 1

1. Radni Powiatu Grodziskiego otrzymują miesięczne zryczałtowane diety w wysokości i na zasadach określonych w Załączniku do uchwały.
2. Okres rozliczeniowy zryczałtowanych diet obejmuje dni od pierwszego do ostatniego dnia miesiąca.

§ 2

1. Radnym Powiatu Grodziskiego przysługuje zwrot kosztów podróży służbowych na terenie kraju zgodnie z zasadami przewidzianymi w rozporządzeniu w sprawie sposobu ustalania należności z tytułu zwrotu kosztów podróży służbowych radnym powiatu.
2. Radnym Powiatu Grodziskiego przysługuje zwrot kosztów podróży służbowych poza granicami kraju zgodnie z zasadami przewidzianymi w rozporządzeniu w sprawie należności przysługujących pracownikowi zatrudnionemu w państwowej lub samorządowej jednostce sfery budżetowej z tytułu podróży służbowej.
3. Wskazuje się Wiceprzewodniczącego Rady Powiatu Grodziskiego Radnego Michała Śliwińskiego do wystawiania Przewodniczącemu Rady Powiatu Grodziskiego polecenia wyjazdu służbowego oraz określenia w nim terminu i miejsca wykonywania zadania, miejscowości rozpoczęcia i zakończenia podróży służbowej, a także środka transportu właściwego do odbycia podróży służbowej.
4. W przypadku odbywania podróży służbowej pojazdem samochodowym niebędącym własnością powiatu, radnemu Powiatu Grodziskiego przysługuje zwrot kosztów przejazdu według stawek za jeden kilometr przebiegu, określonych w rozporządzeniu w sprawie warunków ustalania oraz sposobu dokonywania zwrotu kosztów używania do celów służbowych samochodów osobowych, motocykli i rowerów nie będących własnością pracodawcy.

§ 3

1. Traci moc Uchwała nr 75/XI/2007/ Rady Powiatu Grodziskiego z dnia 27 września 2007 roku w sprawie diet oraz zwrotu kosztów podróży służbowych radnym w Radzie Powiatu Grodziskiego.
2. Traci moc Uchwała nr 104/XV/2008/ Rady Powiatu Grodziskiego z dnia 31 stycznia 2008 roku w sprawie zmiany uchwały Rady Powiatu Grodziskiego nr 75/XI/2007 z dnia 27 września 2007 roku w sprawie diet oraz zwrotu kosztów podróży służbowych radnym w Radzie Powiatu Grodziskiego.

§ 4

Wykonanie uchwały powierza się Zarządowi Powiatu Grodziskiego.

§ 5

Uchwała wchodzi w życie z dniem podjęcia.

Przewodniczący Rady
Powiatu Grodziskiego

Jerzy Terlikowski

Sprawdzono pod względem¹
formalno-prawnym

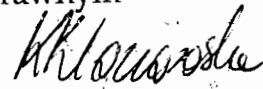
16.09.2016. 
data

Regulamin określający wysokość i zasady wypłacania diet radnym Powiatu Grodziskiego

Pełniona funkcja	Zryczałtowana miesięczna dieta	Potrącenia za nieobecność		
	w % max. diety*	na posiedzeniu Komisji**	na sesji***	na posiedzeniu Zarządu****
Przewodniczący Rady Powiatu	85	250,-	500,-	
Wiceprzewodniczący Rady Powiatu	70	250,-	500,-	
Radny członek Zarządu	80	250,-	500,-	150,-
Przewodniczący Komisji	65	250,-	500,-	
Wiceprzewodniczący Komisji	60	250,-	500,-	
Przewodniczący Komisji Rewizyjnej	70	250,-	500,-	
Członek Komisji Rewizyjnej	60	250,-	500,-	
Radny	52	250,-	500,-	

* Procentowo określona część półtora krotności kwoty bazowej określonej w ustawie budżetowej dla osób zajmujących kierownicze stanowiska państwowe na podstawie przepisów.

** potrącenie następuje w przypadku nieusprawiedliwionej nieobecności na posiedzeniu komisji, do których radny należy. Maksymalne potrącenie w miesiącu wynosi 500,- zł /2x250,-/,

Usprawiedliwieniem nieobecności może być zwolnienie lekarskie, podróż służbowa z polecenia Przewodniczącego Rady, nieobecność z ważnych przyczyn służbowych, osobistych lub rodzinnych. O uznaniu nieobecności za usprawiedliwioną decyduje Przewodniczący Komisji.

*** potrącenie następuje za nieusprawiedliwioną nieobecność na sesji. Maksymalne potrącenie w miesiącu wynosi 500,- złoty. Usprawiedliwieniem nieobecności może być zwolnienie lekarskie, podróż służbowa z polecenia Przewodniczącego Rady, nieobecność z ważnych przyczyn służbowych, osobistych lub rodzinnych. O uznaniu nieobecności za usprawiedliwioną decyduje Przewodniczący Rady Powiatu .

**** potrącenie następuje za nieusprawiedliwioną nieobecność na posiedzeniu Zarządu. Maksymalne potrącenie w miesiącu wynosi 300,- zł /2x150,-/. Usprawiedliwieniem nieobecności może być zwolnienie lekarskie, podróż służbowa z polecenia Przewodniczącego Zarządu, nieobecność z ważnych przyczyn służbowych, osobistych lub rodzinnych. O uznaniu nieobecności za usprawiedliwioną decyduje Przewodniczący Zarządu .

UZASADNIENIE

Kwestie dotyczące ustalania diet dla radnych powiatu regulują przepisy art. 21 ustawy z dnia 5 czerwca 1998 r. - o samorządzie powiatowym.

Zgodnie z art. 21 ust. 4 radnemu przysługują diety oraz zwrot kosztów podróży służbowych na zasadach ustalonych przez radę powiatu. Rada powiatu przy ustalaniu wysokości diet radnych bierze pod uwagę funkcje pełnione przez radnego.

Art. 21ust. 4a stanowi, iż dieta nie przysługuje radnemu pełniącemu odpłatnie funkcję członka zarządu w powiecie, w którym uzyskał mandat.

Zgodnie z ust. 5 w/w artykułu wysokość diet przysługujących radnemu nie może przekroczyć w ciągu miesiąca łącznie półtorakrotności kwoty bazowej określonej w ustawie budżetowej dla osób zajmujących kierownicze stanowiska państwowe na podstawie przepisów ustawy o kształtowaniu wynagrodzeń w państwowej sferze budżetowej oraz o zmianie niektórych ustaw.

Maksymalną wysokość diet przysługujących radnemu w ciągu miesiąca określa rozporządzenie Rady Ministrów z dnia 26 lipca 2000 r. w sprawie maksymalnej wysokości diet przysługujących radnemu powiatu (Dz. U. z 2000 r. Nr 61, poz. 709), zgodnie z którym radnemu w powiatach od 60 tys. do 120 tys. mieszkańców przysługują w ciągu miesiąca diety w wysokości do 85 % maksymalnej wysokości diety określonej w art. 21 ust. 5 ustawy o samorządzie powiatowym.

Sprawy diet radnych Powiatu Grodziskiego regulują dwie Uchwały:

1/ Uchwała nr 75/XI/2007 Rady Powiatu Grodziskiego z dnia 27 września 2007 roku w sprawie diet oraz zwrotu kosztów podróży służbowych radnym w Radzie Powiatu Grodziskiego,

2/Uchwała nr 104/XV/2008 z dnia 31 stycznia 2008 roku w sprawie zmiany uchwały Rady Powiatu Grodziskiego nr 75/XI/2007 z dnia 27 września 2007 roku w sprawie diet oraz zwrotu kosztów podróży służbowych radnym w Radzie Powiatu Grodziskiego.

Dotychczasowe unormowania wymagają zaktualizowania:

- we wskazaniu wiceprzewodniczącego, który w stosunku do przewodniczącego wystawia polecenia wyjazdu służbowego oraz określa w nim miejsce wykonywania zadania, miejscowości rozpoczęcia i zakończenia podróży służbowej, a także środka transportu właściwego do odbycia podróży służbowej.

- uzupełnienia o uprawnienia przysługujące radnemu w przypadku odbywania podróży służbowej pojazdem nie będącym własnością powiatu a także podróży służbowych poza granicami kraju.

Proponowany regulamin zachowuje dotychczasową, zgodną z ustawą zasadę zróżnicowania wysokości diety z uwzględnieniem pełnionej przez radnego funkcji. Uszczegóławia potrącenia w przypadku nieusprawiedliwionej nieobecności na obowiązkowych posiedzeniach organów Rady.

Przewodnicząca
Komisji Statutowo – Regulaminowej
Zofia Owczarek

**UCHWAŁA NR /16
RADY POWIATU GRODZISKIEGO
z dnia 25 lutego 2016 roku**

w sprawie udzielenia pomocy finansowej dla Miasta Milanówek

Na podstawie art. 12 pkt 11 ustawy z dnia 5 czerwca 1998 r. o samorządzie powiatowym (j. t. Dz. U. z 2015 r. poz. 1445) w związku z art. 216 ust. 2 pkt 5 oraz art. 220 ust. 1 i 2 ustawy z dnia 27 sierpnia 2009 r. o finansach publicznych (j. t. Dz. U. z 2013 r. poz. 885 ze zm.) Rada Powiatu Grodziskiego uchwala, co następuje:

§ 1

1. Udziela się z budżetu Powiatu Grodziskiego pomocy finansowej w wysokości 500 000,00 złotych (słownie: pięćset tysięcy złotych) dla Miasta Milanówek na odtworzenie nawierzchni ul. Kwiatowej w związku z realizacją inwestycji pn. „Budowa kanalizacji sanitarnej w północno-zachodniej części miasta (ulice: Kraszewskiego, Wąska, Wojska Polskiego, Kwiatowa)”.
2. Środki określone w ust. 1 zabezpieczono w budżecie Powiatu Grodziskiego na 2016 rok w dziale 900 rozdziale 90001 § 6300.
3. Pomoc finansowa udzielona zostanie w 2016 roku w formie dotacji celowej.
4. Szczegółowe warunki udzielenia pomocy finansowej oraz zasady rozliczenia środków, o których mowa w ust. 1 określi umowa.

§ 2

Wykonanie uchwały powierza się Zarządowi Powiatu Grodziskiego.

§ 3

Uchwała wchodzi w życie z dniem podjęcia.

Sprawdzono pod względem¹
formalno-prawnym

16.02.2016
data

RADCA PRAWN
Hanna Zdrańska
WA-4557

Uzasadnienie
do Uchwały Rady w sprawie udzielenia pomocy finansowej dla Miasta Milanówek

Miasto Milanówek jest inwestorem inwestycji niedrogowej pn. „Budowa kanalizacji sanitarnej w północno-zachodniej części miasta (ulice: Kraszewskiego, Wąska, Wojska Polskiego, Kwiatowa)”. Zgodnie z art. 16 ustawy z dnia 21.03.1985 r. o drogach publicznych (t. j. Dz. U. z 2015 r. poz. 460 ze zm.) budowa lub przebudowa dróg publicznych spowodowana inwestycją niedrogową należy do inwestora tego przedsięwzięcia, w związku w czym odtworzenia nawierzchni ul. Kwiatowej należy do zadań własnych Miasta Milanówek.

Powiat Grodziski po podjęciu Uchwały przez Radę Powiatu w 2016 roku podpisze umowę z Miastem Milanówek w sprawie udzielenia pomocy finansowej w wysokości 500 000 zł (słownie: pięćset tysięcy złotych) na odtworzenie nawierzchni ul. Kwiatowej w związku z realizacją inwestycji pn. „Budowa kanalizacji sanitarnej w północno-zachodniej części miasta (ulice: Kraszewskiego, Wąska, Wojska Polskiego, Kwiatowa)”.

Pomoc finansowa udzielona zostanie w formie dotacji celowej zgodnie z art. 216 ust. 2 pkt 5 oraz art. 220 ust. 1 i 2 ustawy z dnia 27 sierpnia 2009 r. o finansach publicznych (j. t. Dz. U. z 2013 r. poz. 885 ze zm.). Środki na ten cel zostały zabezpieczone w budżecie 2016 roku w dziale 900 rozdz. 90001 § 6300. Zasadnym jest więc podjęcie Uchwały przez Radę Powiatu Grodziskiego w sprawie udzielenia pomocy finansowej dla Miasta Milanówek.

SKARBNIK

Ewa Szadkowska