

**UCHWAŁA NR ...../XX/20**  
**RADY POWIATU GRODZISKIEGO**  
**z dnia 28 maja 2020 r.**

**w sprawie wyrażenia zgody na zawarcie porozumienia z Województwem Mazowieckim,  
Gminą Brwinów, Gminą Miastem Milanówkiem i Gminą Miastem Podkowa Leśna  
dotyczącego udzielenia pomocy finansowej Gminie Brwinów**

Na podstawie art. 12 pkt 8 lit. h ustawy z dnia 5 czerwca 1998 r. o samorządzie powiatowym (t.j. Dz. U. z 2019 r., poz. 511 ze zm.) oraz art. 216 ust. 2 pkt 5 i art. 220 ustawy z dnia 27 sierpnia 2009 roku o finansach publicznych (t.j. Dz. U. z 2019 r., poz. 869 ze zm.) Rada Powiatu Grodziskiego, uchwala co następuje:

**§ 1**

Wyraża się zgodę na zawarcie przez Powiat Grodziski z Województwem Mazowieckim, Gminą Brwinów, Gminą Miastem Milanówkiem oraz Gminą Miastem Podkowa Leśna porozumienia w sprawie współpracy przy projektowaniu i realizacji zadania inwestycyjnego pn. „Przebudowa skrzyżowania drogi wojewódzkiej nr 719 ul. Królewskiej z ul. Brwinowską wraz z budową sygnalizacji świetlnej” w granicach istniejącego pasa drogowego drogi wojewódzkiej nr 719 - położonego na terenie Miasta Podkowa Leśna i Miasta Milanówka w Powiecie Grodziskim.

**§ 2**

1. Wyraża się zgodę na udzielenie pomocy finansowej Gminie Brwinów - jako Liderowi Porozumienia - na realizację zadania opisanego w § 1 - w formie dotacji celowej ze środków budżetu Powiatu Grodziskiego na 2020 r. w wysokości 40.000 zł (słownie: czterdziestu tysięcy złotych), tj. w wysokości 40% wartości całego zadania. Pomoc ta stanowić będzie wkład Powiatu Grodziskiego w realizację zadania polegającego na wykonaniu dokumentacji projektowej dot. przebudowy skrzyżowania drogi wojewódzkiej nr 719 ul. Królewskiej z ul. Brwinowską wraz z budową sygnalizacji świetlnej w granicach istniejącego pasa drogowego, a także ze wszelkimi uzyskanymi wymaganymi opiniami, uzgodnieniami, zgodami, decyzjami i zgłoszeniami, która to dokumentacja projektowa zostanie następnie przekazana Województwu Mazowieckiemu jako pomoc rzeczowa i będzie stanowiła podstawę do przebudowy przedmiotowego skrzyżowania.
2. Środki dotacji celowej, o której mowa w ust. 1 zostały zabezpieczone w budżecie Powiatu Grodziskiego na 2020 r. w dziale 600, rozdziale 60013, paragrafie 6300.
3. Szczegółowe warunki udzielenia przez Powiat Grodziski pomocy finansowej, w tym zasady rozliczenia środków określone zostaną w porozumieniu pomiędzy Powiatem Grodziskim a Województwem Mazowieckim, Gminą Brwinów, Gminą Miastem Milanówkiem oraz Gminą Miastem Podkowa Leśna, o którym mowa w § 1.

**§ 3**

1. Wykonanie uchwały powierza się Zarządowi Powiatu Grodziskiego.
2. Porozumienie podlega opublikowaniu w Dzienniku Urzędowym Województwa Mazowieckiego.

**§ 4**

Uchwała wchodzi w życie z dniem jej podjęcia.

**PROJEKT**

**UCHWAŁA NR .....**  
**RADY POWIATU GRODZISKIEGO**  
**z dnia ..... 2020 r.**

**w sprawie wyrażenia zgody na oddanie w najem powierzchni Samodzielnego Publicznego Specjalistycznego Szpitala Zachodniego im. św. Jana Pawła II w Grodzisku Mazowieckim.**

Na podstawie art. 12 pkt 8 lit. a) i pkt 11 ustawy z dnia 5 czerwca 1998 r. o samorządzie powiatowym (t.j. Dz. U. z 2019 r., poz. 511, z późn. zm.), art. 54 ust. 2 i 3 ustawy z dnia 15 kwietnia 2011 r. o działalności leczniczej (t.j. Dz. U. z 2020 r., poz. 295, z późn. zm.) oraz w związku z postanowieniami § 18 ust. 3 lit. b) Statutu Samodzielnego Publicznego Specjalistycznego Szpitala Zachodniego im. św. Jana Pawła II nadanego uchwałą Nr 287/XL/17 Rady Powiatu Grodziskiego z dnia 30 listopada 2017 r., (Dz. Urz. Woj. Maz. z 2017 r., poz. 11966, z późn. zm.), Rada Powiatu Grodziskiego uchwala, co następuje:

**§ 1**

Wyraża się zgodę na oddanie w najem, na okres jednego roku, pomieszczeń o łącznej powierzchni 161,30 m<sup>2</sup>, zlokalizowanych na poziomie -1 w budynku Szpitala Zachodniego (kuchnia – pralnia) na rzecz dotychczasowego najemcy - firmy Optima Cleaning Sp. z o. o. z siedzibą we Wrocławiu, która świadczy na rzecz szpitala usługi w zakresie kompleksowego sprzątnia i dezynfekcji pomieszczeń oraz pomocy przy obsłudze pacjenta z zastrzeżeniem, że wynajęcie pomieszczeń nie będzie odbywać się kosztem statutowej działalności Szpitala i nie będzie miało wpływu na jego prawidłowe funkcjonowanie.

**§ 2**

Wykonanie uchwały powierza się Zarządowi Powiatu Grodziskiego i Dyrektorowi Samodzielnego Publicznego Specjalistycznego Szpitala Zachodniego im. św. Jana Pawła II w Grodzisku Mazowieckim.

**§ 3**

Uchwała wchodzi w życie z dniem podjęcia.

  
Hanna Stęszowska  
RADCA PRAWNY  
(WA 5759)

**Uzasadnienie do projektu Uchwały Nr .....**

**Rady Powiatu Grodziskiego**

**z dnia ..... 2020 r.**

**w sprawie wyrażenia zgody na oddanie w najem powierzchni Samodzielnego Publicznego Specjalistycznego Szpitala Zachodniego im. św. Jana Pawła II w Grodzisku Mazowieckim.**

Dyrektor Szpitala Zachodniego zwróciła się do Rady Powiatu Grodziskiego o podjęcie uchwały w przedmiocie wyrażenia zgody na oddanie w najem, na okres jednego roku, pomieszczeń Szpitala Zachodniego o łącznej powierzchni 161,30 m<sup>2</sup>, zlokalizowanych na poziomie -1 w budynku kuchnia - pralnia na rzecz dotychczasowego najemcy - firmy Optima Cleaning Sp. z o. o. z siedzibą we Wrocławiu, która świadczy na rzecz Szpitala usługi w zakresie kompleksowego sprzątnia i dezynfekcji pomieszczeń oraz pomocy przy obsłudze pacjenta.

W uchwale nr 128/XVI/16 z dnia 25 lutego 2016 r. Rada Powiatu Grodziskiego wyraziła zgodę na oddanie w najem na okres 4 lat pomieszczeń o łącznej powierzchni 186,30 m<sup>2</sup> w budynku Szpitala Zachodniego (kuchnia – pralnia), z przeznaczeniem na zaplecze socjalno – gospodarcze na rzecz firmy, która zostanie wyłoniona w drodze przetargu na świadczenie usług dla Szpitala Zachodniego w zakresie kompleksowego sprzątnia i dezynfekcji pomieszczeń szpitala oraz pomocy przy obsłudze pacjenta.

Zawarta z firmą Optima Cleaning Sp. z o. o. z siedzibą we Wrocławiu umowa najmu wygasa z dniem 30 czerwca 2020 r. natomiast umowa na świadczenie usług w zakresie kompleksowego sprzątnia i dezynfekcji pomieszczeń oraz pomocy przy obsłudze pacjenta obowiązuje do dnia 30 czerwca 2021 r. Wobec powyższego konieczne jest zapewnienie obecnemu najemcy możliwości korzystania ze wskazanej na wstępie powierzchni Szpitala do dnia 30 czerwca 2021 r.

Stosownie do treści art. 54 ust. 2 i 3 ustawy z dnia 15 kwietnia 2011 r. *o działalności leczniczej*, oddanie w najem aktywów trwałych samodzielnego publicznego zakładu opieki zdrowotnej może nastąpić po uzyskaniu zgody podmiotu tworzącego. Zgodnie z treścią art. 12 pkt 8 lit. a) ustawy z dnia 5 czerwca 1998 r. *o samorządzie powiatowym*, a także stosownie do § 18 ust. 3 lit. b) Statutu Szpitala, uchwała Rady Powiatu jest wymagana w przypadku, gdy po umowie zawartej na czas oznaczony do 3 lat strony zawierają kolejne umowy, których przedmiotem jest ta sama nieruchomość.

Przedmiotem najmu będzie wskazana powyżej powierzchnia 161,30 m<sup>2</sup> zlokalizowana na poziomie -1 w budynku Szpitala (kuchnia - pralnia), która służyć będzie dotychczasowemu najemcy jako zaplecze socjalno – gospodarcze.

Oddanie w najem ww. powierzchni nie będzie odbywać się kosztem statutowej działalności Szpitala i nie będzie miało wpływu na jego prawidłowe funkcjonowanie, natomiast jest niezbędne dla prawidłowej realizacji usług objętych umową.

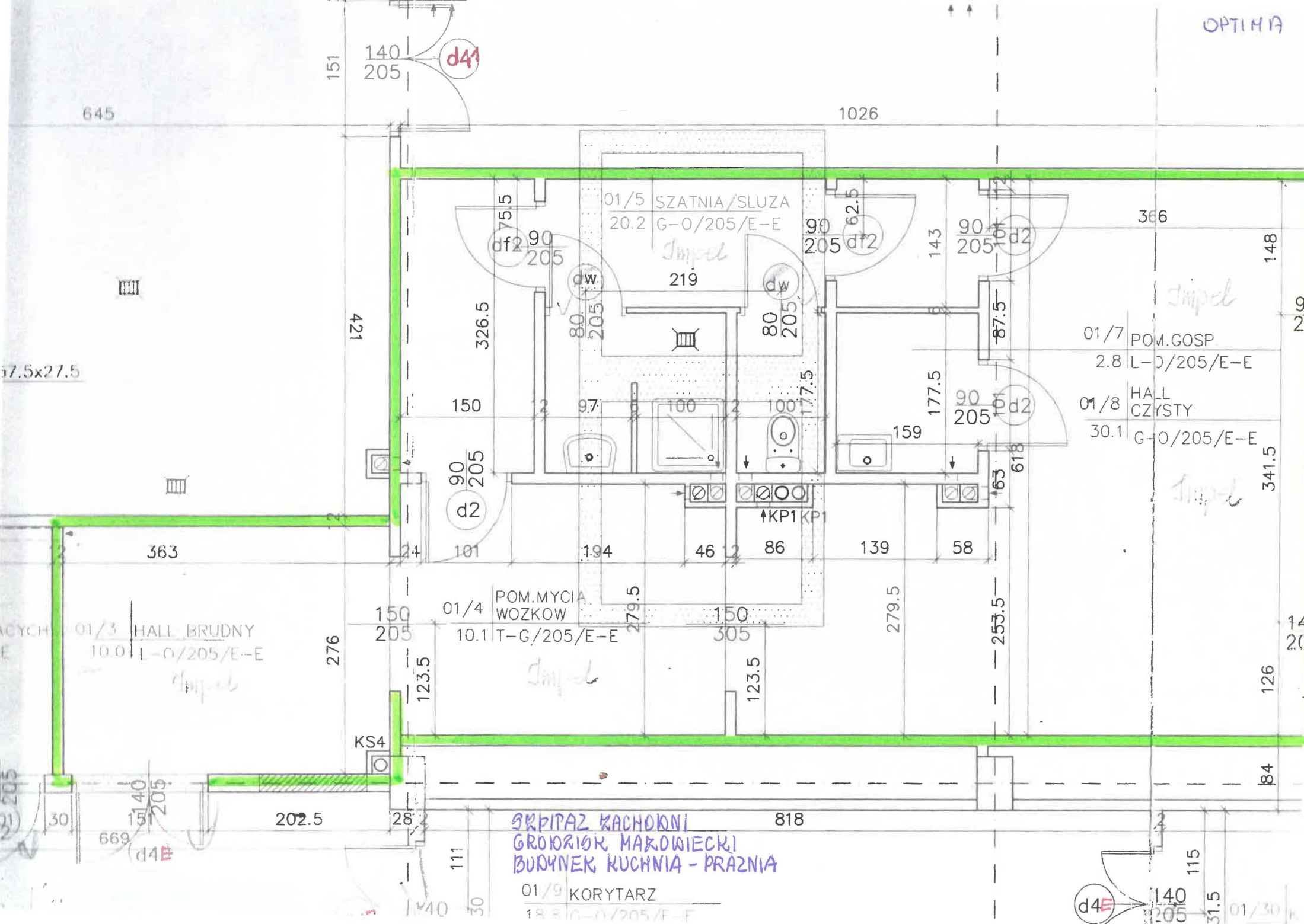

GRUPA KACHOWNI  
 GRODZISK MARIOWIECKI  
 BUDYNEK KUCHNIA - PRAZNA

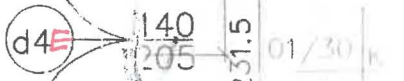

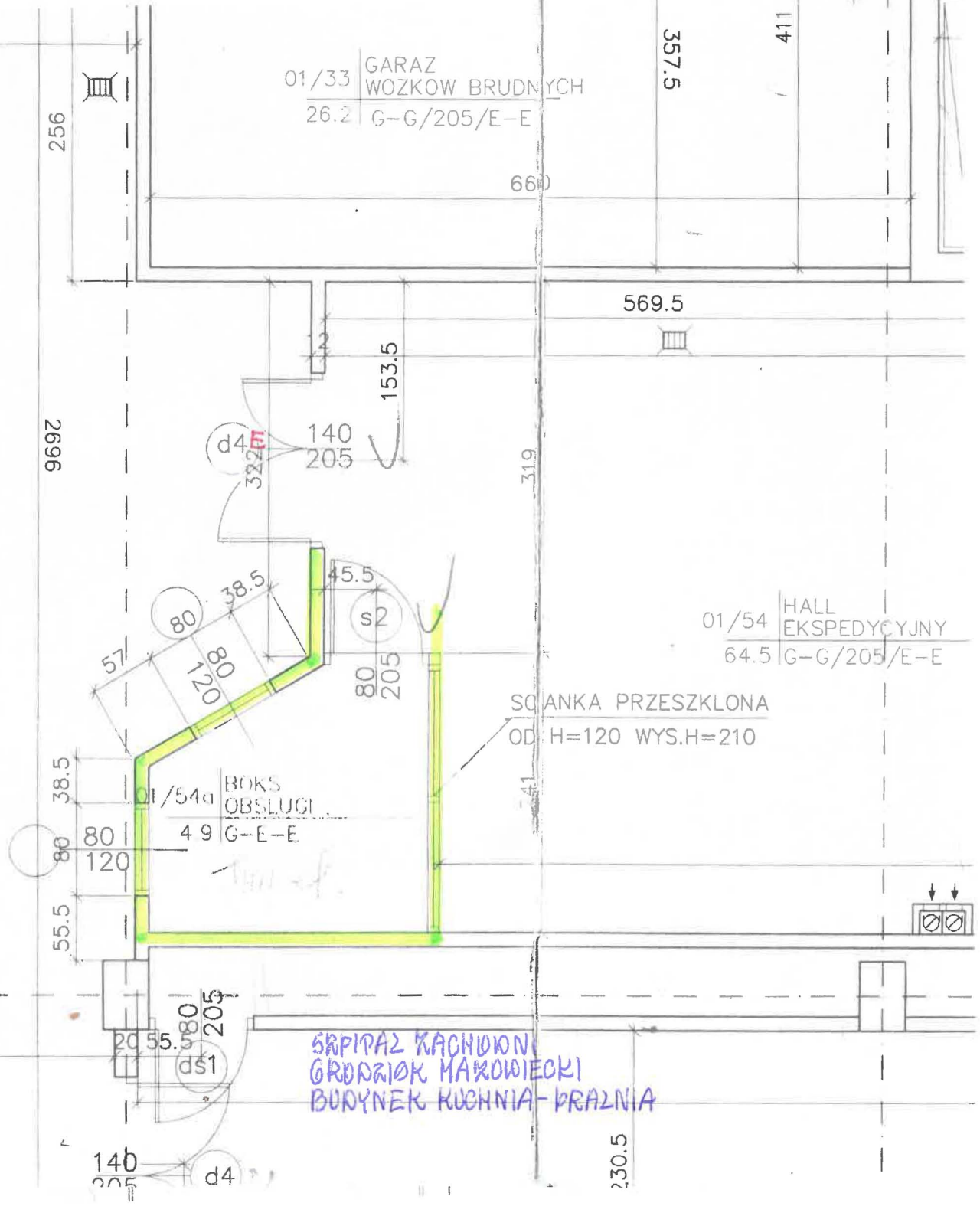
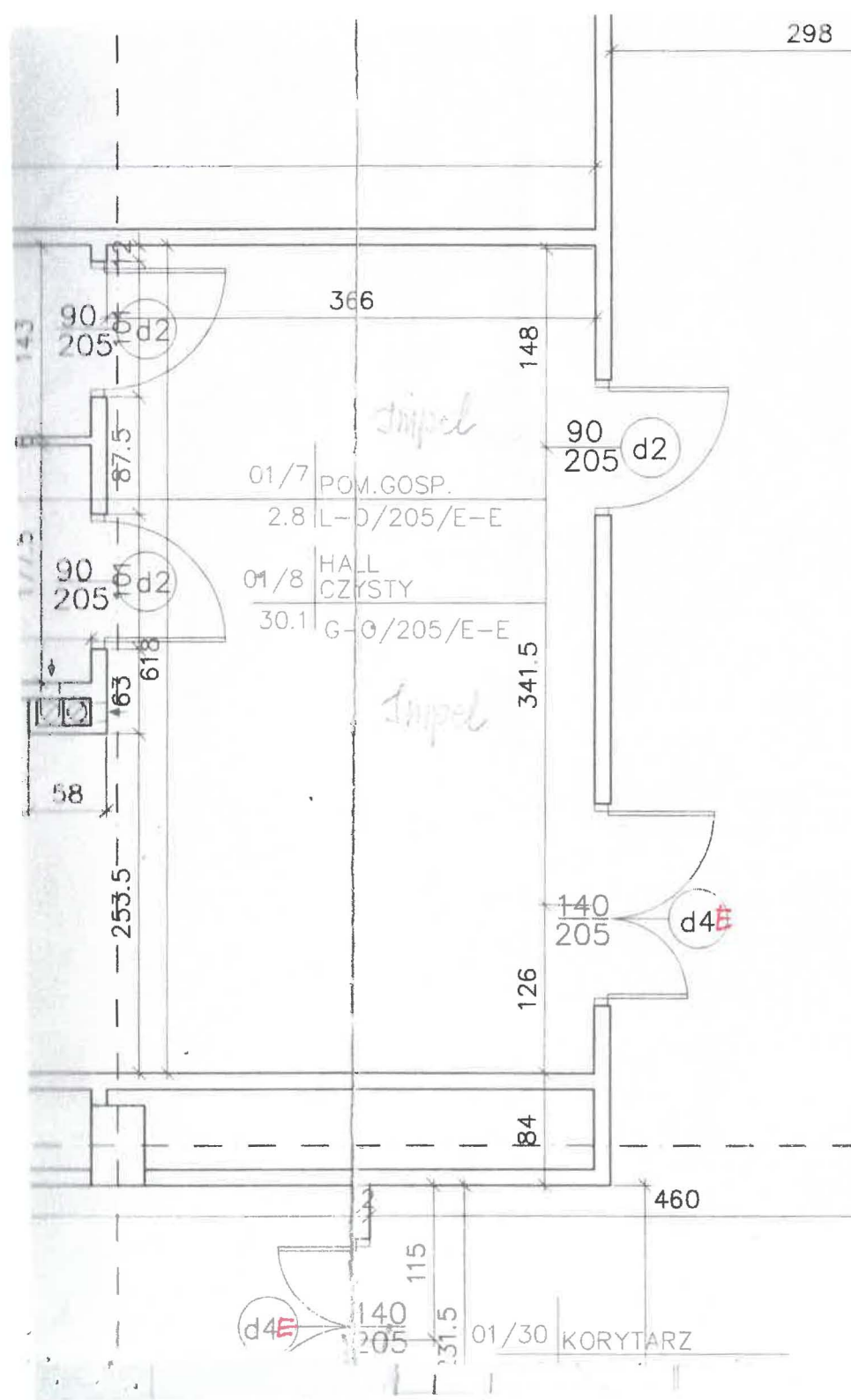

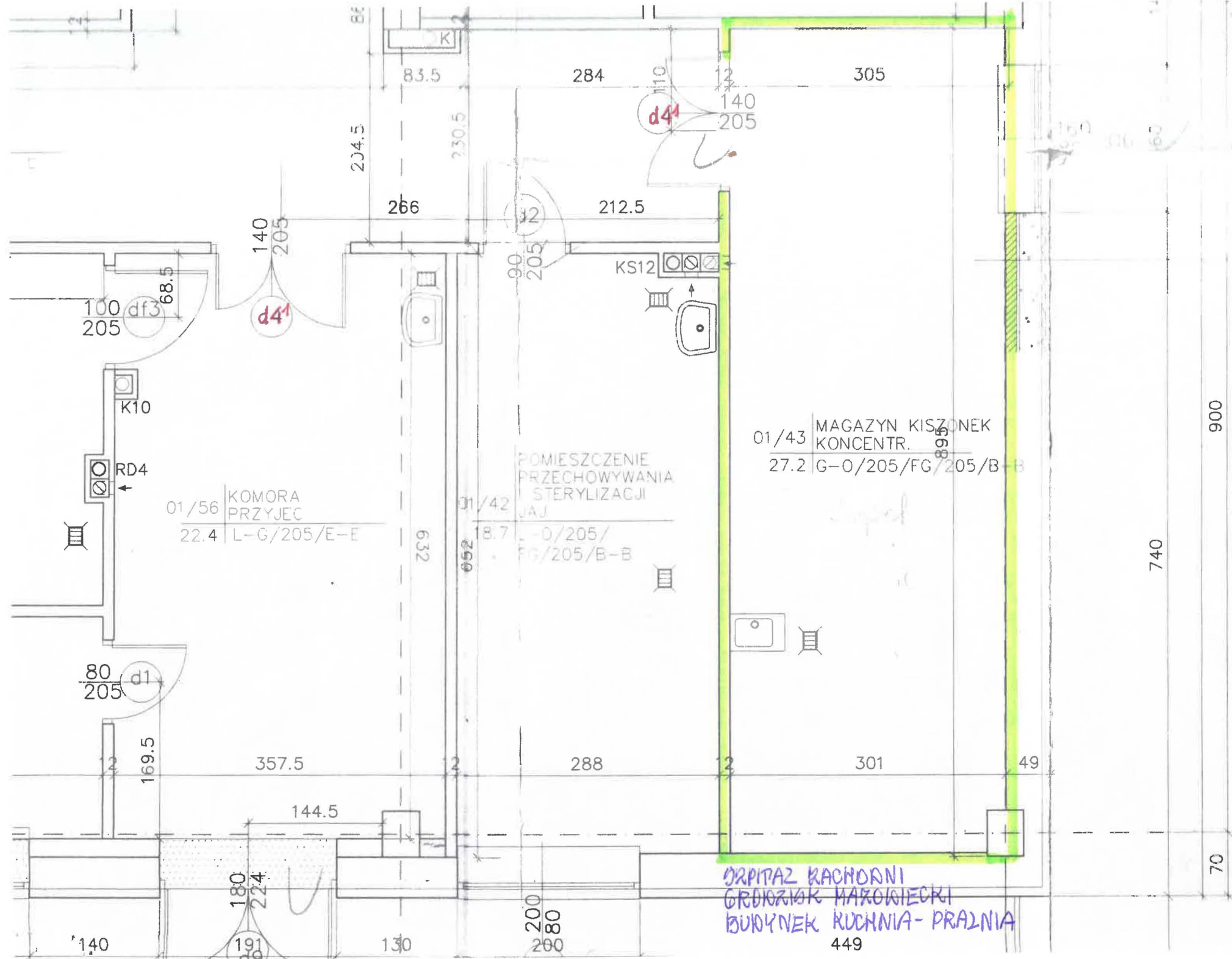

ORPITAZ KACHORNI  
GRODZISK MARCHWIECKI  
BUDYNEK KUCHNIA-PRALNIA  
449

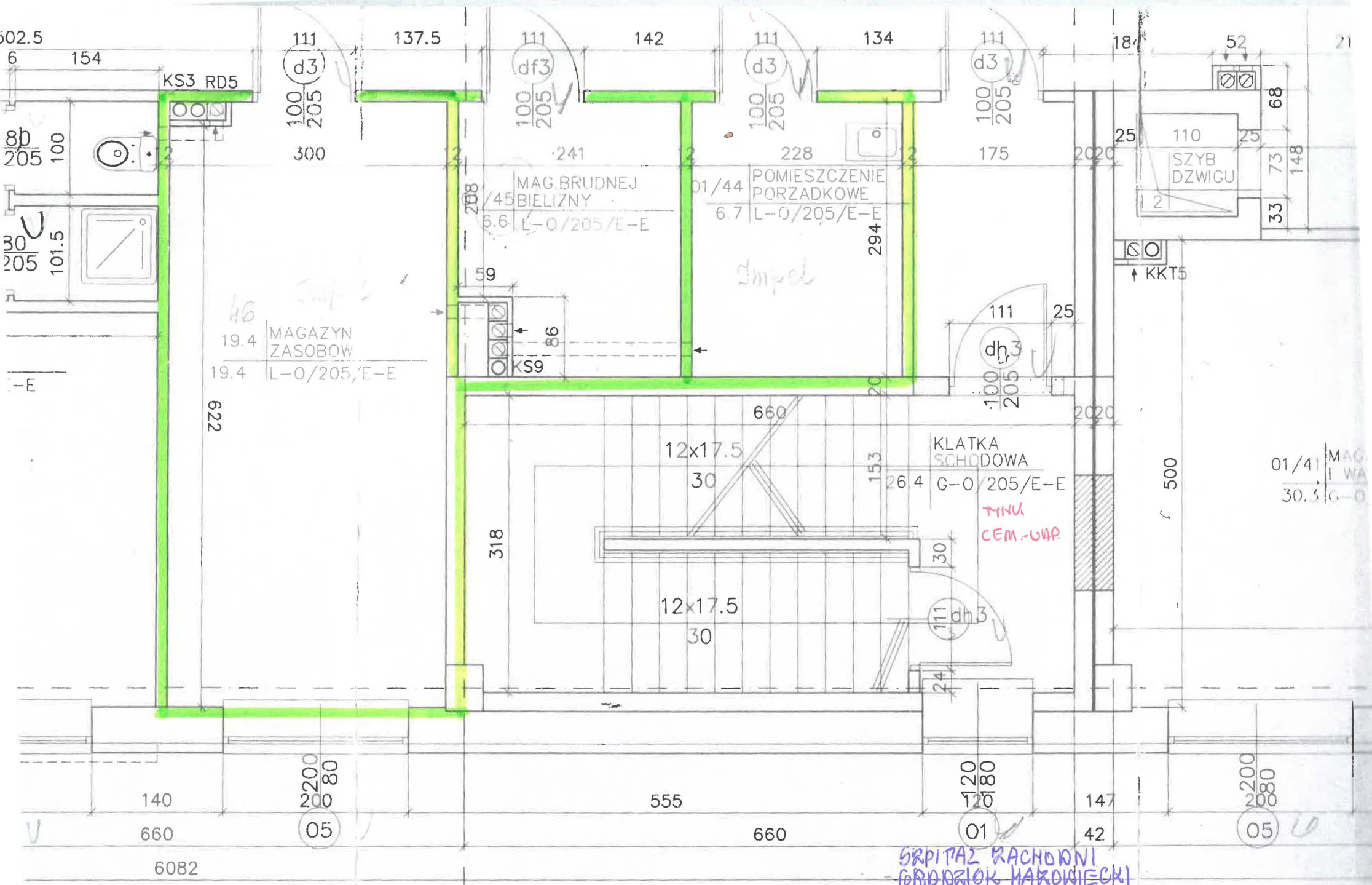

SRPITAZ RACHOWNI  
 BRDZIOK MARDWIECKI  
 BUDYNEK KUCHNIA-DRAZNA

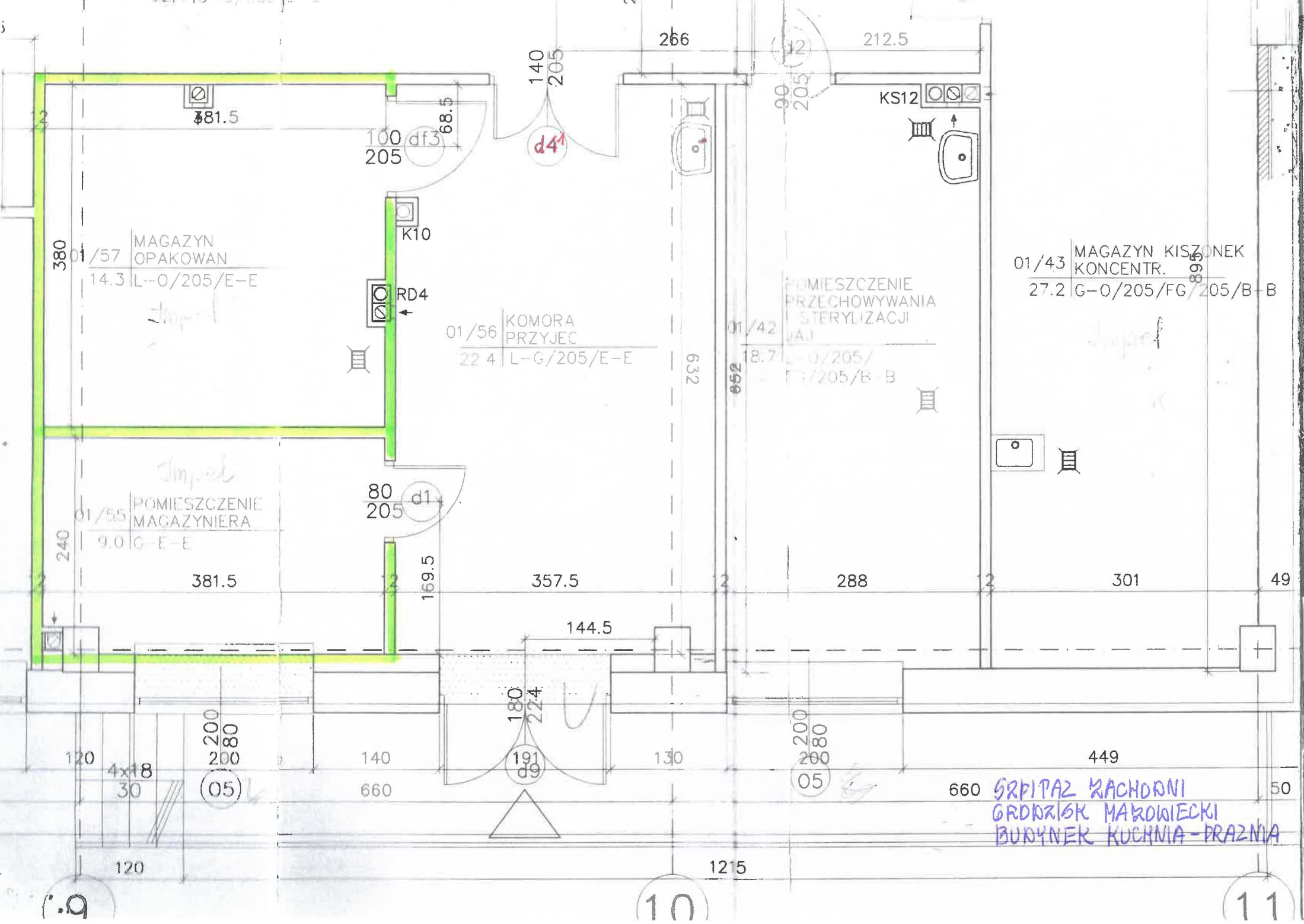

GRUPAŻ KACHOWNI  
 GRÓDZISK MĄKOWIECKI  
 BUDYNEK KUCHNIA-PRAZNIA



**PROJEKT**

**UCHWAŁA NR .....**  
**RADY POWIATU GRODZISKIEGO**  
**z dnia ..... 2020 r.**

**w sprawie wyrażenia zgody na oddanie w najem powierzchni Samodzielnego Publicznego Specjalistycznego Szpitala Zachodniego im. św. Jana Pawła II w Grodzisku Mazowieckim.**

Na podstawie art. 12 pkt 8 lit. a) i pkt 11 ustawy z dnia 5 czerwca 1998 r. o samorządzie powiatowym (t.j. Dz. U. z 2019 r., poz. 511, z późn. zm.), art. 54 ust. 2 i 3 ustawy z dnia 15 kwietnia 2011 r. o działalności leczniczej (t.j. Dz. U. z 2020 r., poz. 295, z późn. zm.) oraz w związku z postanowieniami § 18 ust. 3 lit. b) Statutu Samodzielnego Publicznego Specjalistycznego Szpitala Zachodniego im. św. Jana Pawła II nadanego uchwałą Nr 287/XL/17 Rady Powiatu Grodziskiego z dnia 30 listopada 2017 r., (Dz. Urz. Woj. Maz. z 2017 r., poz. 11966, z późn. zm.), Rada Powiatu Grodziskiego uchwala, co następuje:

§ 1

Wyraża się zgodę na oddanie w najem, na okres czterech lat, powierzchni 4 m<sup>2</sup> zlokalizowanej w budynku Szpitala Zachodniego na parterze w bloku F2 oraz w bloku G2 na rzecz dotychczasowego najemcy - Przedsiębiorstwa Handlowo Usługowego „Beata” z przeznaczeniem na zainstalowanie czterech automatów z napojami (2 do napojów zimnych i 2 do napojów gorących), z zastrzeżeniem, że wynajęcie powierzchni nie będzie odbywać się kosztem statutowej działalności Szpitala i nie będzie miało wpływu na jego prawidłowe funkcjonowanie.

§ 2

Wykonanie uchwały powierza się Zarządowi Powiatu Grodziskiego i Dyrektorowi Samodzielnego Publicznego Specjalistycznego Szpitala Zachodniego im. św. Jana Pawła II w Grodzisku Mazowieckim.

§ 3

Uchwała wchodzi w życie z dniem podjęcia.

  
Hanna Wyszowska  
RADCA PRAWNY  
(WA 0759)

**Uzasadnienie do projektu Uchwały Nr .....**

**Rady Powiatu Grodziskiego**

**z dnia ..... 2020 r.**

**w sprawie wyrażenia zgody na oddanie w najem powierzchni Samodzielnego Publicznego Specjalistycznego Szpitala Zachodniego im. św. Jana Pawła II w Grodzisku Mazowieckim.**

Dyrektor Szpitala Zachodniego zwróciła się do Rady Powiatu Grodziskiego z wnioskiem o wyrażenie zgody w formie uchwały na oddanie w najem na okres 4 lat powierzchni 4 m<sup>2</sup> zlokalizowanej w budynku Szpitala Zachodniego na parterze w bloku F2 oraz w bloku G2 na rzecz dotychczasowego najemcy, tj. Przedsiębiorstwa Handlowo Usługowego „Beata” z przeznaczeniem na zainstalowanie czterech automatów z napojami (2 do napojów zimnych i 2 do napojów gorących).

W uchwale nr 532/2017 z dnia 17 maja 2017 r. Zarząd Powiatu Grodziskiego wyraził zgodę na oddanie w najem, na okres trzech lat, powierzchni 4 m<sup>2</sup> zlokalizowanej w budynku Szpitala Zachodniego na parterze w bloku F2 oraz w bloku G2 z przeznaczeniem na zainstalowanie czterech automatów z napojami (2 do napojów zimnych i 2 do napojów gorących), z zastrzeżeniem, że wynajęcie powierzchni nie będzie odbywać się kosztem statutowej działalności Szpitala i nie będzie miało wpływu na jego prawidłowe funkcjonowanie. Najemca pomieszczeń wyłoniony miał zostać w drodze konkursu ofert.

Zawarta na podstawie wyrażonej zgody umowa wygasa z dniem 15 czerwca 2020 r.

W celu ponownego oddania w najem wskazanej na wstępie powierzchni Szpitala, w tym przypadku na okres 4 lat, konieczne jest uzyskanie zgody Rady Powiatu Grodziskiego. Stosownie do treści art. 54 ust. 2 i 3 ustawy z dnia 15 kwietnia 2011 r. *o działalności leczniczej*, oddanie w najem aktywów trwałych samodzielnego publicznego zakładu opieki zdrowotnej może nastąpić po uzyskaniu zgody podmiotu tworzącego. Zgodnie z treścią art. 12 pkt 8 lit. a) ustawy z dnia 5 czerwca 1998 r. *o samorządzie powiatowym*, a także stosownie do § 18 ust. 3 lit. b) Statutu Szpitala, uchwała Rady Powiatu jest wymagana jeżeli umowa zawierana jest na okres powyżej trzech lat oraz w przypadku, gdy po umowie zawartej na czas oznaczony do 3 lat strony zawierają kolejne umowy, których przedmiotem jest ta sama nieruchomość.

Przedmiotem najmu będzie łączna powierzchnia 4 m<sup>2</sup>, zlokalizowana na parterze budynku Szpitala, w bloku F2 (2 m<sup>2</sup>) oraz w bloku G2 (2 m<sup>2</sup>). W każdej ze wskazanych wyżej lokalizacji zainstalowane zostaną dwa automaty z napojami (jeden do napoi zimnych i jeden do napoi gorących). Miesięczna opłata od jednego automatu będzie kształtowała się w kwocie około 400 zł + podatek VAT + opłata za media.

Należy wskazać, iż oddanie w najem powierzchni Szpitala Zachodniego nie będzie odbywać się kosztem statutowej działalności Szpitala i nie będzie miało wpływu na jego prawidłowe funkcjonowanie.

*1-ca Dyrektora*  
ds. Administracyjnych  
*Antoni Szurątcinski*

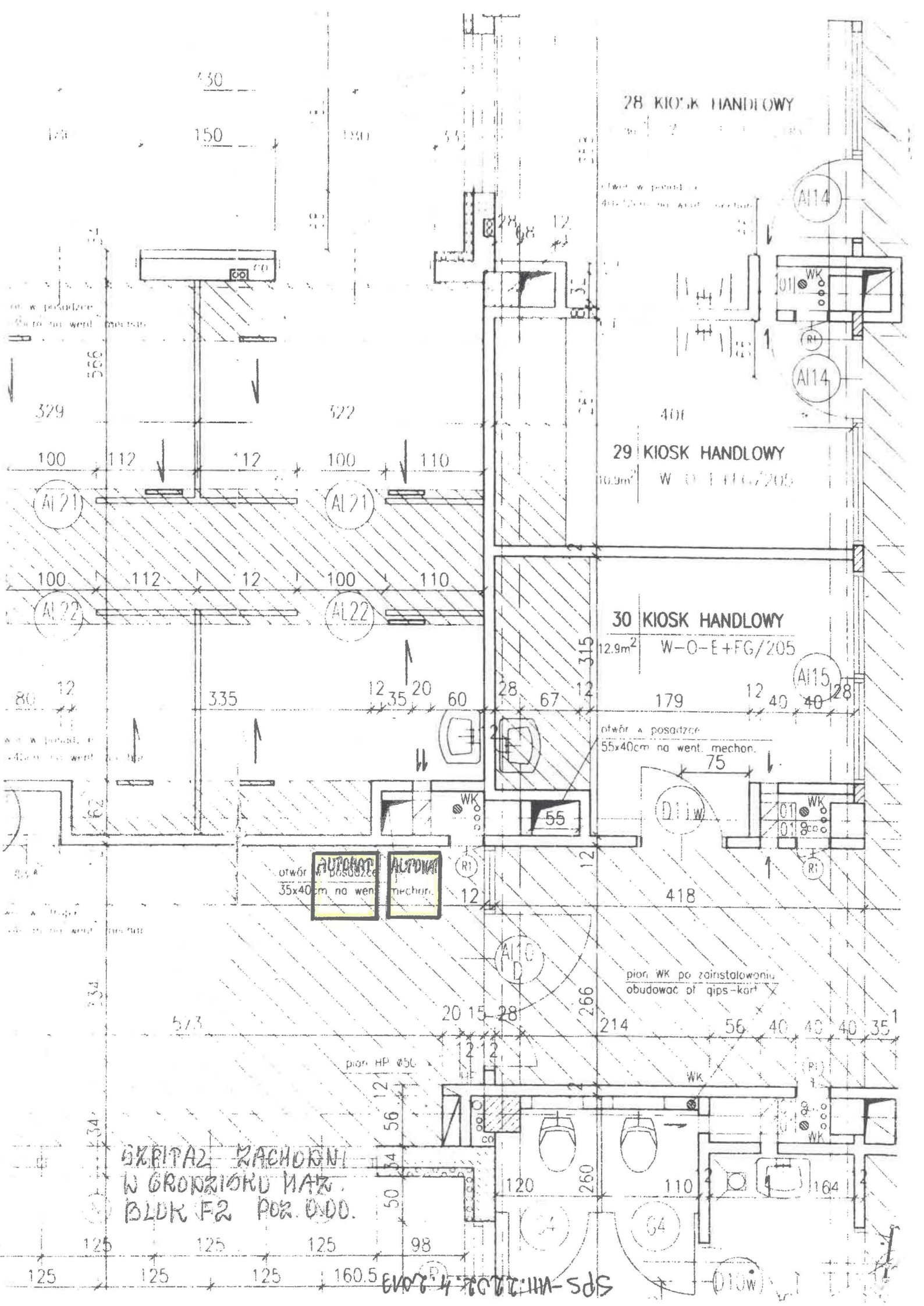

28 KIOSK HANDLOWY

otwór w posadzce  
40x40cm na went. mechan.

29 KIOSK HANDLOWY  
10,9m<sup>2</sup> W-O-E+FG/205

30 KIOSK HANDLOWY  
12,9m<sup>2</sup> W-O-E+FG/205

otwór w posadzce  
55x40cm na went. mechan.

otwór 35x40cm na went. mechan.

ścian. WK po zainstalowaniu  
obudować pl. gips-kart

ścian. HP ø50

BIBLIOTEKA ZACHODNI  
W GORZKOWIE MAZ.  
BLOK F2 POZ. 000.

SPS-W-21.01.4-2007-III-SDS

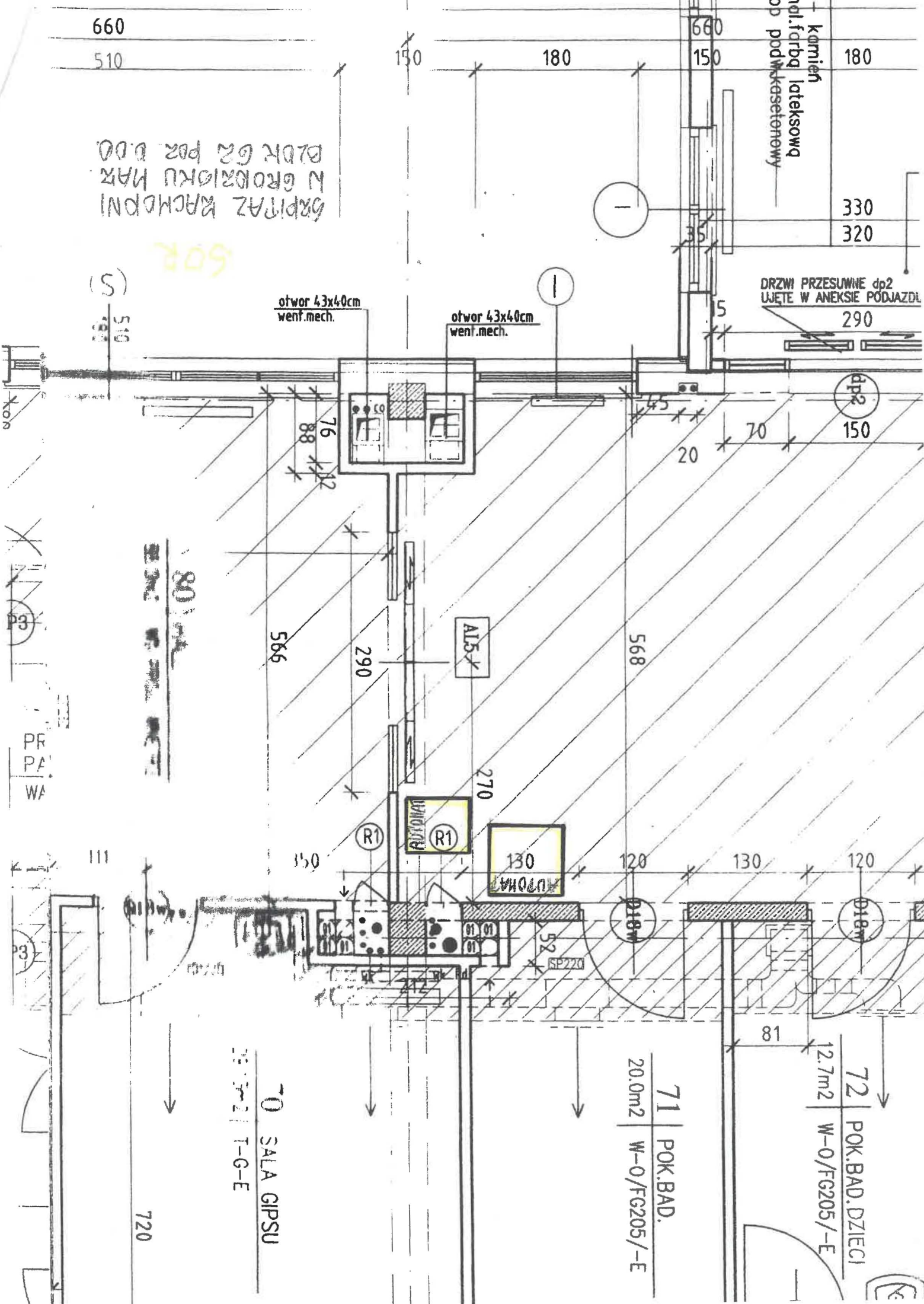

BRANŻA KARCHIDNI  
 N GROSZKOWA  
 BDK G2 POR 0.00

50R

(S)  
510

180	330
150	320

DRZWI PRZESUWNE dp2  
UJĘTE W ANEKSIE PODJAZDU  
290

otwor 43x40cm  
went.mech.

otwor 43x40cm  
went.mech.

PR  
PA  
WA

80  
 566  
 290  
 270

70 SALA GIPSU  
20.0m<sup>2</sup> | T-G-E

71 POK. BAD.  
20.0m<sup>2</sup> | W-O/FG205/-E

72 POK. BAD. DZIECI  
12.7m<sup>2</sup> | W-O/FG205/-E

720

III  
3

150  
180

660  
150

660  
510

180

330  
320

150

568

290

270

120

130

120

81

**PROJEKT**

**UCHWAŁA NR .....**  
**RADY POWIATU GRODZISKIEGO**  
**z dnia ..... 2020 r.**

**w sprawie wyrażenia zgody na oddanie w najem powierzchni Samodzielnego Publicznego Specjalistycznego Szpitala Zachodniego im. św. Jana Pawła II w Grodzisku Mazowieckim.**

Na podstawie art. 12 pkt 8 lit. a) i pkt 11 ustawy z dnia 5 czerwca 1998 r. o samorządzie powiatowym (t.j. Dz. U. z 2019 r., poz. 511, z późn. zm.), art. 54 ust. 2 i 3 ustawy z dnia 15 kwietnia 2011 r. o działalności leczniczej (t.j. Dz. U. z 2020 r., poz. 295, z późn. zm.) oraz w związku z postanowieniami § 18 ust. 3 lit. b) Statutu Samodzielnego Publicznego Specjalistycznego Szpitala Zachodniego im. św. Jana Pawła II nadanego uchwałą Nr 287/XL/17 Rady Powiatu Grodziskiego z dnia 30 listopada 2017 r., (Dz. Urz. Woj. Maz. z 2017 r., poz. 11966, z późn. zm.), Rada Powiatu Grodziskiego uchwala, co następuje:

**§ 1**

1. Wyraża się zgodę na oddanie w najem, na okres 4 lat, pomieszczenia o powierzchni 15,5 m<sup>2</sup>, zlokalizowanego na poziomie -1 (blok F3) w budynku Szpitala Zachodniego z przeznaczeniem na biuro firmy, która będzie świadczyła na rzecz Szpitala usługi teleinformatyczne i eksploatacyjne oprogramowania sieci teleinformatycznej, z zastrzeżeniem, że wynajęcie pomieszczenia nie będzie odbywać się kosztem statutowej działalności Szpitala i nie będzie miało wpływu na jego prawidłowe funkcjonowanie.
2. Najemca pomieszczenia wyłoniony zostanie na podstawie postępowania przetargowego.

**§ 2**

Wykonanie uchwały powierza się Zarządowi Powiatu Grodziskiego i Dyrektorowi Samodzielnego Publicznego Specjalistycznego Szpitala Zachodniego im. św. Jana Pawła II w Grodzisku Mazowieckim.

**§ 3**

Uchwała wchodzi w życie z dniem podjęcia.

  
Hanna Kuczyńska  
RADCA PRAWNY  
(WIA 6750)

**Uzasadnienie do projektu Uchwały Nr .....**

**Rady Powiatu Grodziskiego**

**z dnia ..... 2020 r.**

**w sprawie wyrażenia zgody na oddanie w najem powierzchni Samodzielnego Publicznego Specjalistycznego Szpitala Zachodniego im. św. Jana Pawła II w Grodzisku Mazowieckim.**

Dyrektor Szpitala Zachodniego zwróciła się do Rady Powiatu Grodziskiego o podjęcie uchwały w przedmiocie wyrażenia zgody na oddanie w najem, na okres 4 lat, pomieszczenia o powierzchni 15,5 m<sup>2</sup>, zlokalizowanego na poziomie -1 (blok F3) w budynku Szpitala Zachodniego z przeznaczeniem na biuro firmy, która będzie świadczyła na rzecz Szpitala usługi teleinformatyczne i eksploatacyjne oprogramowania sieci teleinformatycznej.

W uchwale nr 335/2016 z dnia 15 czerwca 2016 r. Zarząd Powiatu Grodziskiego wyraził zgodę na oddanie w najem, na okres trzech lat, pomieszczenia o powierzchni 15,50 m<sup>2</sup> zlokalizowanego na poziomie -1 (blok F3) w budynku Szpitala Zachodniego z przeznaczeniem na biuro firmy, która będzie świadczyła na rzecz Szpitala usługi teleinformatyczne i eksploatacyjne oprogramowania sieci teleinformatycznej. Najemca pomieszczenia miał zostać wyłoniony na podstawie postępowania przetargowego.

Jako, że umowa najmu zawarta z firmą Telecom Consulting Sp. z o.o. wygasła z dniem 31 lipca 2019 r., natomiast umowa na świadczenie usług teleinformatycznych i eksploatacyjnych oprogramowania sieci teleinformatycznej obowiązuje do dnia 31 lipca 2020 r., konieczne było przedłużenie o jeden rok (tj. do dnia 31 lipca 2020 r.) możliwości korzystania przez najemcę ze wskazanego na wstępie pomieszczenia Szpitala, na co Rada Powiatu Grodziskiego wyraziła zgodę w uchwale nr 80/VIII/19 z dnia 30 maja 2019 r.

W celu ponownego oddania w najem wskazanej na wstępie powierzchni Szpitala, w tym przypadku na okres 4 lat, konieczne jest uzyskanie zgody Rady Powiatu Grodziskiego. Stosownie do treści art. 54 ust. 2 i 3 ustawy z dnia 15 kwietnia 2011 r. o *działalności leczniczej*, oddanie w najem aktywów trwałych samodzielnego publicznego zakładu opieki zdrowotnej może nastąpić po uzyskaniu zgody podmiotu tworzącego. Zgodnie z treścią art. 12 pkt 8 lit. a) ustawy z dnia 5 czerwca 1998 r. o *samorządzie powiatowym*, a także stosownie do § 18 ust. 3 lit. b) Statutu Szpitala, uchwała Rady Powiatu jest wymagana jeżeli umowa zawierana jest na okres powyżej trzech lat.

Oddanie w najem wskazanej powierzchni niezbędne jest w celu zapewnienia pomieszczenia na biuro firmy, która wyłoniona zostanie w drodze przetargu na świadczenie usług teleinformatycznych i eksploatacyjnych oprogramowania sieci teleinformatycznej na rzecz Szpitala. Zapewnienie należytej obsługi w powyższym zakresie jest konieczne dla prawidłowego funkcjonowania Szpitala. Przewidywany czynsz z tytułu najmu pomieszczenia będzie kształtował się na poziomie około 600 zł + VAT.

Należy wskazać, iż oddanie w najem pomieszczenia Szpitala Zachodniego nie będzie odbywać się kosztem statutowej działalności Szpitala i nie będzie miało wpływu na jego prawidłowe funkcjonowanie.

**1-ca Dyrektora**  
ds. Administracyjnych  
Antoni Szurpociński

linia specjalnej /p.dźwiękowej/  
obudowy kanałów went.-mechanicz

- - płaszczyzn pionowa /3-warstwy/  
- płyta gips-karton 12mm + wełna mineralna 5cm + gips. kart.on. 12mm
- - płaszczyzna pozioma /3warstwy/  
- od spodu 2x płyta gips. karton 12mm + wełna mineralna 5cm - luzem

jak przy słupie

GRUPAŁ KACHORNI  
GRODZISK MAZOWIECKI  
BLOK F3

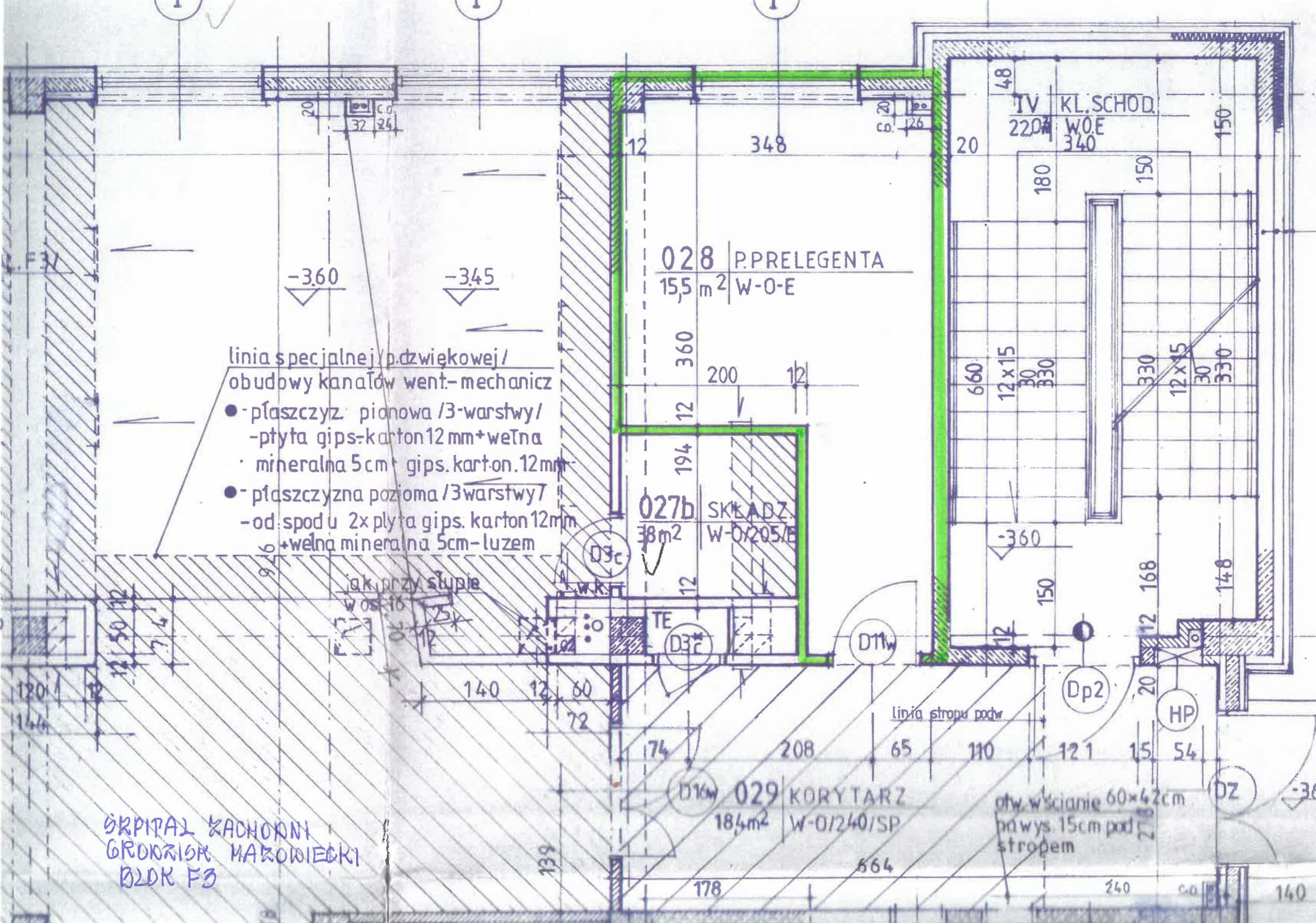

028 P.PRELEGENTA  
15,5 m<sup>2</sup> W-O-E

027b SKŁADZ.  
38 m<sup>2</sup> W-O/205/E

029 KORYTARZ  
18,4 m<sup>2</sup> W-O/240/SP

TV KL.SCHOD.  
220# W.O.E  
340

otw. w ścianie 60x42cm  
nad wys. 15cm pod  
stropem

linia stropu podw

-36

**UCHWAŁA NR ..../XX/20**  
**RADY POWIATU GRODZISKIEGO**  
**z dnia 28 maja 2020 r.**

**w sprawie zatwierdzenia planu kontroli Komisji Rewizyjnej na II półrocze 2020 roku**

Na podstawie art. 16 ust. 1 i 4 ustawy z dnia 5 czerwca 1998 r. o samorządzie powiatowym (t.j. Dz. U. z 2019 r., poz. 511 ze zm.) w związku z § 38 ust. 1 Statutu Powiatu Grodziskiego stanowiącego załącznik do uchwały nr 366/XLIX/18 Rady Powiatu Grodziskiego z dnia 27 września 2018 r. w sprawie uchwalenia Statutu Powiatu Grodziskiego (t.j. Dz. Urz. Woj. Maz. z 2019 r., poz. 6369); Rada Powiatu Grodziskiego uchwala, co następuje:

§ 1

Zatwierdza się plan kontroli Komisji Rewizyjnej Rady Powiatu Grodziskiego na II półrocze 2020 roku w brzmieniu określonym w załączniku do niniejszej uchwały.

§ 2

Wykonanie uchwały powierza się Przewodniczącemu Komisji Rewizyjnej.

§ 3

Uchwała wchodzi w życie z dniem podjęcia.

Sprawdzono pod względem<sup>1)</sup>  
formalno-prawnym

19.05.2020.  
data





**Załącznik  
do uchwały nr .../XX/20  
Rady Powiatu Grodziskiego  
z dnia 28 maja 2020 r.**

**PLAN KONTROLI KOMISJI REWIZYJNEJ RADY POWIATU GRODZISKIEGO  
NA II PÓLROCZE 2020 ROKU**

- 1. Wyniki rekrutacji do szkół ponadpodstawowych.**
- 2. Kontrola realizacji uchwał Zarządu Powiatu za I półrocze 2020 roku.**
- 3. Sprawy bieżące zlecone przez Radę Powiatu Grodziskiego.**

**UCHWAŁA NR ...../XX/20**  
**RADY POWIATU GRODZISKIEGO**  
**z dnia 28 maja 2020 r.**

**w sprawie zatwierdzenia planów pracy Komisji stałych Rady Powiatu Grodziskiego**  
**na II półrocze 2020 roku**

Na podstawie art. 17 ust. 1 i 2 ustawy z dnia 5 czerwca 1998 r. o samorządzie powiatowym (t.j. Dz. U. z 2019 r., poz. 511 ze zm.) w związku z § 53 ust. 5 Statutu Powiatu Grodziskiego stanowiącego załącznik do uchwały nr 366/XLIX/18 Rady Powiatu Grodziskiego z dnia 27 września 2018 r. w sprawie uchwalenia Statutu Powiatu Grodziskiego (t.j. Dz. Urz. Woj. Maz. z 2019 r., poz. 6369) Rada Powiatu Grodziskiego uchwala, co następuje:

§ 1

1. Zatwierdza się plany pracy Komisji stałych Rady Powiatu Grodziskiego na II półrocze 2020 r. w brzmieniu określonym w załącznikach: nr 1, nr 2, nr 3, nr 4 do niniejszej uchwały.
2. W przypadku dokonania przez Komisję stałą Rady Powiatu Grodziskiego w okresie między sesjami zmiany w kolejności realizowanych tematów ustalonych w planie jej pracy lub też podjęcia dodatkowych tematów, Komisja jest obowiązana na najbliższej sesji powiadomić Radę Powiatu Grodziskiego o tych zmianach.

§ 2

Wykonanie uchwały powierza się Przewodniczącym Komisji stałych Rady Powiatu Grodziskiego.

§ 3

Uchwała wchodzi w życie z dniem podjęcia.

Sprawdzono pod względem<sup>1</sup>  
formalno-prawnym

19.05.2020r.  
data

*Kława*

**Załącznik nr 1  
do uchwały nr ....XX/20  
Rady Powiatu Grodziskiego  
z dnia 28 maja 2020 r.**

**PLAN PRACY KOMISJI OCHRONY ŚRODOWISKA, BEZPIECZEŃSTWA  
I SPRAW WIEJSKICH  
NA II PÓLROCZE 2020 ROKU**

**SIERPIEŃ**

Podsumowanie pracy Komisji w I półroczu 2020 roku.

**WRZESIEŃ**

Informacja z wykonania budżetu Powiatu za I półroczu 2020 roku w przedmiocie działania Komisji.

**PAŹDZIERNIK**

Informacja o działalności spółek wodnych.

**LISTOPAD**

Informacja o działalności wędkarskiej.

Plan pracy Komisji na I półroczu 2021 r.

**GRUDZIEŃ**

Zaopiniowanie projektu uchwały budżetowej na 2021 rok w zakresie działania Komisji.

Załącznik nr 2  
do uchwały nr .../XX/20  
Rady Powiatu Grodziskiego  
z dnia 28 maja 2020 r.

**PLAN PRACY KOMISJI PROMOCJI POWIATU  
I WSPÓŁPRACY EUROPEJSKIEJ  
NA II PÓŁROCZE 2020 ROKU**

**SIERPIEŃ**

.....

**WRZESIEŃ**

.....

**PAŹDZIERNIK**

.....

**LISTOPAD**

.....

**GRUDZIEŃ**

.....

Załącznik nr 3  
do uchwały nr .../XX/20  
Rady Powiatu Grodziskiego  
z dnia 28 maja 2020 r.

**PLAN PRACY KOMISJI POLITYKI SPOŁECZNEJ  
NA II PÓŁROCZE 2020 ROKU**

**SIERPIEŃ**

.....

**WRZESIEŃ**

.....

**PAŹDZIERNIK**

.....

**LISTOPAD**

.....

**GRUDZIEŃ**

.....

Załącznik nr 4  
do uchwały nr .../XX/20  
Rady Powiatu Grodzkiego  
z dnia 28 maja 2020 r.

**PLAN PRACY KOMISJI BUDŻETU I FINANSÓW PUBLICZNYCH  
NA II PÓLROCZE 2020 ROKU**

**SIERPIEŃ**

.....

**WRZESIEŃ**

.....

**PAŹDZIERNIK**

.....

**LISTOPAD**

.....

**GRUDZIEŃ**

.....

**UCHWAŁA NR /20  
RADY POWIATU GRODZISKIEGO  
z dnia 28 maja 2020 roku**

**w sprawie zatwierdzenia rocznego sprawozdania finansowego Muzeum im. Anny  
i Jarosława Iwaszkiewiczów w Stawisku za 2019 rok**

Na podstawie art. 12 pkt 11 ustawy z dnia 5 czerwca 1998 r. o samorządzie powiatowym (t.j. Dz. U. z 2019 r. poz. 511 ze zm.) w związku z § 12 ust. 3 Statutu Muzeum im. Anny i Jarosława Iwaszkiewiczów w Stawisku, przyjętego uchwałą nr 201/XXXI/09 Rady Powiatu Grodziskiego z dnia 30.04.2009 roku zmienionego uchwałą Nr 121/XV/16 Rady Powiatu Grodziskiego z dnia 28 stycznia 2016 r. oraz art. 53 ust. 1 ustawy z dnia 29 września 1994 r. o rachunkowości (t. j. Dz. U. z 2019 r. poz. 351) Rada Powiatu Grodziskiego uchwala, co następuje:

**§ 1**

1. Zatwierdza się sprawozdanie finansowe Muzeum im. Anny i Jarosława Iwaszkiewiczów w Stawisku za 2019 rok, stanowiące załącznik do niniejszej uchwały.
2. Sprawozdanie finansowe, o którym mowa w ust. 1 składa się z: bilansu sporządzonego na dzień 31.12.2019 r., rachunku zysków i strat za okres 01.01.2019 r. do 31.12.2019 r. oraz informacji dodatkowej do sprawozdania finansowego za rok 2019.

**§ 2**

Wykonanie uchwały powierza się Zarządowi Powiatu Grodziskiego.

**§ 3**

Uchwała wchodzi w życie z dniem podjęcia.

Sprawdzono pod względem<sup>1</sup>  
formalno-prawnym  
14.05.2020  
data  
RADCA PRAWNY  
Hanna Zarańska  
WA-4692

### Uzasadnienie

**do projektu Uchwały Rady Powiatu Grodzkiego w sprawie zatwierdzenia rocznego sprawozdania finansowego Muzeum im. Anny i Jarosława Iwaszkiewiczów w Stawisku za 2019 rok.**

Na podstawie art. 53 ust. 1 ustawy z dnia 29 września 1994 r. o rachunkowości (t.j. Dz. U. z 2019 r. poz. 351) oraz § 12 ust. 3 Statutu Muzeum im. Anny i Jarosława Iwaszkiewiczów w Stawisku, przyjętego uchwałą nr 201/XXXI/09 Rady Powiatu Grodzkiego z dnia 30.04.2009 roku zmienionego uchwałą Nr 121/XV/16 Rady Powiatu Grodzkiego z dnia 28 stycznia 2016 r. roczne sprawozdanie finansowe jednostki podlega zatwierdzeniu przez organ zatwierdzający, nie później niż 6 miesięcy od dnia bilansowego.

Zgodnie z art. 45 ust. 2 cytowanej ustawy o rachunkowości sprawozdanie finansowe składa się z:

1. bilansu,
2. rachunku zysków i strat,
3. informacji dodatkowej, obejmującej wprowadzenie do sprawozdania finansowego oraz dodatkowe informacje i objaśnienia.

SKARBNIK



Ewa Szadkowska



Załącznik do Uchwały nr  
Rady Powiatu Grodziskiego  
z dnia 28 maja 2020 roku

SPRAWOZDANIE FINANSOWE  
za okres  
od 01.01.2019 r. do 31.12.2019 r.

Sprawozdanie finansowe składa się z:

1. bilansu,
2. rachunku zysków i strat,
3. informacji dodatkowej.



PP/1119898

2020-03-12  
Starostwo Powiatu Grodzkiego

## SPRAWOZDANIE FINANSOWE

### Muzeum im Anny i Jarosława Iwaszkiewiczów w Stawisku

za okres  
od 01.01.2019 r. do 31.12.2019 r.

zobaczono pod względem  
formalnym i rachunkowym  
dnia 8.05.2020  
podpis Korfiatka

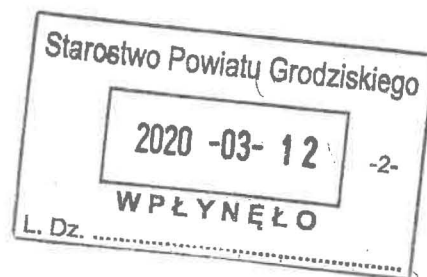

Sprawozdanie obejmuje:

- I. Bilans na dzień 31.12.2019r.
- II. Rachunek zysków i strat – wariant porównawczy
- III. Informacja dodatkowa do Bilansu za 2019 r.

*MF*

## M U Z E U M

im. Anny i Jarosława Iwaszkiewiczów  
w Stawisku  
05-807 Podkowa Leśna, ul. Gołębia 1  
tel. (22) 758-93-63, tel./fax: (22) 729-14-21  
NIP 534-14-64-051 Regon 017267508

Pieczeńć Jednostki

Kierownik Jednostki

*allicja*

dr Alicja Matracka-Kocielec  
dyrektor  
Muzeum im. A. I. Iwaszkiewiczów  
w Stawisku

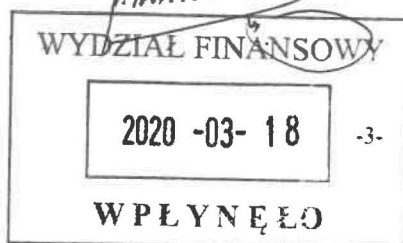

**BILANS Muzeum im. Anny i Jarosława Iwaszkiewiczów w Stawisku  
sporządzony na dzień 31.12.2019r.**

<b>AKTYWA</b>	<b>31-12-2018</b>	<b>31-12-2019</b>	<b>PASYWA</b>	<b>31-12-2018</b>	<b>31-12-2019</b>
<b>A. Aktywa trwałe</b>	<b>13 504 503,31</b>	<b>13 432 375,50</b>	<b>A. Fundusz</b>	<b>10 789 988,49</b>	<b>10 827 605,82</b>
I. Wartości niematerialne i prawne	-	-	I. Fundusz jednostki	10 736 239,25	10 421 838,74
II. Rzeczowe aktywa trwałe	13 504 503,31	13 432 375,50	I. Fundusz rezerwowý jednostki	-	369 664,28
1. Środki trwałe	13 504 503,31	13 432 375,50	II. Wynik finansowy netto	-	-
1.1 Grunty	-	-	1.1. Zysk netto (+)	53 749,24	36 102,80
1.2 Budynki, lokale	2 728 180,80	2 662 491,06	1.2. Strata netto (-)	-	-
1.3 Urządzenia techniczne i maszyny	49 419,71	41 467,11	III. Nadwyżka środków obrotowych (-)	-	-
1.4 Środki transportu	-	-	IV. Odpisy z wyniku finansowego (-)	-	-
1.5 Inne środki trwałe	10 726 902,80	10 728 417,33	V. Fundusz mienia zlikwidowanych jednostek	-	-
2. Inwestycje rozpoczęte	-	-	VI. Inne	-	-
3. Środki przekazane na poczet inwestycji	-	-	<b>B. Fundusze celowe</b>	-	-
III. Należności długoterminowe	-	-	1.1.....	-	-
IV. Długoterminowe aktywa finansowe	-	-	1.2.....	-	-
1.1 Akcje i udziały	-	-	1.3.....	-	-
1.2 Papiery wartościowe długoterminowe	-	-	1.4.....	-	-
1.3 Inne długoterminowe aktywa finansowe	-	-		-	-
V. Wartość mienia zlikwidowanych jednostek	-	-		-	-
<b>B. Aktywa obrotowe</b>	<b>83 986,16</b>	<b>120 198,26</b>	<b>C. Zobowiązania długoterminowe</b>	-	-
I. Zapasy	-	-	<b>D. Zobow. krótkoterminowe i fundusze specjalne</b>	<b>20 900,47</b>	<b>21 009,77</b>
1.1 Materiały	-	-	I. Zobowiązania krótkoterminowe	18 057,80	18 270,24
1.2 Półprodukty i produkty gotowe	-	-	1.1 Zobow.z tyt.dostaw i usług	17 204,80	17 056,08
1.3 Produkty gotowe	-	-	1.2 Zobow.wobec budżetów	853,00	1 211,00
1.4 Towary	-	-	1.3 Zobow.z tyt.ubez.p.społecznych	-	-
II. Należności krótkoterminowe	482,32	-	1.4 Zobow.z tyt.wynagrodzeń	-	-
1.1 Należności z tyt dostaw i usług	-	-	1.5 Pozostałe zobowiązania	-	-
1.2 Należności od budżetów	482,32	-	1.6 Sumy obce (depozytowe)	-	3,16
1.3 Należności z tyt ubezpieczeń społecznych	-	-	1.7 Rozl.z tyt.śr.na wydatki budżet.i z tyt.doch.budżet.	-	-
1.4 Pozostałe należności	-	-		-	-
1.5 Rozliczenia z tytułu środków na wydatki budżetowe i z tyt dochodów budżetowych	-	-	1.8 Rezerwy na zobowiązania	-	-
III. Środki pieniężne	83 503,84	120 198,26	II. Fundusze specjalne	2 842,67	2 739,53
1.1 Środki pieniężne w kasie	3 663,65	951,40	1.1 Zakładowy fundusz świadczeń socjalnych	2 842,67	2 739,53
1.2 Środki pieniężne na r-kach bankowych	79 840,19	116 504,17	1.2 Inne fundusze	-	-
1.3 Inne środki pieniężne depozyt	-	3,16	<b>E. Rozliczenia międzyokresowe</b>	2 777 600,51	2 703 958,17
1.4 Środki pieniężne na r-kach bankowych ZFŚS	-	2 739,53	I. Rozliczenia międzyokresowe przychodów	2 777 600,51	2 703 958,17
IV. Krótkoterm.papiery wartościowe	-	-	II Inne rozliczenia międzyokresowe	-	-
V. Rozliczenia międzyokresowe	-	-	<b>F. Inne pasywa</b>	-	-
<b>C. Inne aktywa</b>	-	-		-	-
<b>Suma aktywów</b>	<b>13 588 489,47</b>	<b>13 552 573,76</b>	<b>Suma pasywów</b>	<b>13 588 489,47</b>	<b>13 552 573,76</b>

.....  
główny księgowy  
Katarzyna Misztal

**M U Z E U M**  
04-05-2020  
im. Anny i Jarosława Iwaszkiewiczów  
w Stawisku  
05-807 Pockowa Leśna, ul. Gołbia 1  
tel. (22) 758-93-63, tel./fax: (22) 729-14-21  
NIP 521-000-051 Regon 017267508

.....  
dr Alicja Matracha-Gościńska  
dyrektor  
Muzeum im. A. i J. Iwaszkiewiczów  
w Stawisku

Muzeum im. Anny i Jarosława Iwaszkiewiczów w Stawisku

Rachunek zysków i strat – wariant  
porównawczy

		za poprzedni rok obrotowy 2018	za bieżący rok obrotowy 2019
<b>A</b>	<b>Przychody netto ze sprzedaży i zrównane z nimi</b>	<b>106 912,69</b>	<b>96 198,89</b>
I	Przychody netto ze sprzedaży produktów	0,00	0,00
II	Zmiana stanu produktów (zwiększenie wartość dodatnia, zmniejszenie wartość ujemna)	0,00	0,00
III	Wytworzenie produktów na własne potrzeby jednostki	0,00	0,00
IV	Przychody netto ze sprzedaży towarów i materiałów i usług	106 912,69	96 198,89
IV	Pozostałe dochody budżetowe	0,00	
<b>B</b>	<b>Koszty działalności operacyjnej</b>	<b>1 028 057,25</b>	<b>1 096 285,93</b>
I	Amortyzacja	80 130,93	73 642,34
II	Zużycie materiałów i energii	62 879,74	77 973,49
III	Usługi obce	245 578,41	273 518,71
IV	Podatki i opłaty	0,00	0,00
V	Wynagrodzenia	452 119,84	501 406,60
VI	Ubezpieczenia społeczne i inne świadczenia	89 339,54	100 136,08
VII	Pozostałe koszty rodzajowe	98 008,79	69 608,71
VIII	Wartość sprzedanych towarów i materiałów	0,00	0,00
<b>C</b>	<b>Zysk (strata) ze sprzedaży</b>	<b>-921 144,56</b>	<b>-1 000 087,04</b>
<b>D</b>	<b>Pozostałe przychody operacyjne</b>	<b>972 226,93</b>	<b>1 033 644,42</b>
I	Zysk ze zbycia aktywów trwałych	0,00	
II	Dotacje	892 096,00	959 999,08
III	Inne przychody operacyjne	80 130,93	73 642,34
<b>E</b>	<b>Pozostałe koszty operacyjne</b>	<b>0,00</b>	<b>0,00</b>
I	Strata ze zbycia niefinansowych aktywów trwałych	0,00	0,00
II	Aktualizacja wartości aktywów niefinansowych	0,00	0,00
III	Inne koszty operacyjne	0,00	0,00
<b>F</b>	<b>Zysk (strata) z działalności operacyjnej</b>	<b>51 082,37</b>	<b>33 554,38</b>
<b>G</b>	<b>Przychody finansowe</b>	<b>2 666,87</b>	<b>2 548,42</b>
II	Odsetki	1 127,25	1 821,23
III	Zysk ze zbycia aktywów trwałych	0,00	0,00
V	Inne	1 539,62	727,19
<b>H</b>	<b>Koszty finansowe</b>	<b>0,00</b>	<b>0,00</b>
I	Odsetki	0,00	0,00
IV	Inne	0,00	0,00
<b>I</b>	<b>Zysk (strata) z działalności gospodarczej</b>	<b>53 749,24</b>	<b>36 102,80</b>
<b>J</b>	<b>Wynik zdarzeń nadzwyczajnych</b>	<b>0,00</b>	<b>0,00</b>
I	Zyski nadzwyczajne		
II	Straty nadzwyczajne		
<b>K</b>	<b>Zysk / strata brutto</b>	<b>53 749,24</b>	<b>36 102,80</b>
<b>L</b>	<b>Podatek dochodowy</b>		
<b>M</b>	<b>Pozostałe obowiązkowe zmniejszenia zysku (zwiększenia straty)</b>		
<b>N</b>	<b>Zysk (strata) netto</b>	<b>53 749,24</b>	<b>36 102,80</b>

Katarzyna Misztal  
sporządził

zatwierdził

Podkowa Leśna 04.03.2020  
miejsowość i data

**M U Z E U M**

im. Anny i Jarosława Iwaszkiewiczów  
w Stawisku  
05-807 Podkowa Leśna, ul. Gołębia 1  
tel. (22) 758-93-63, tel./fax: (22) 729-14-21  
NIP 534-14-64-051 Regon 01726750

Główny Księgowy

Katarzyna Misztal

dr Alicja Matracka-Kościełny  
dyrektor

Muzeum im. A. i J. Iwaszkiewiczów  
w Stawisku

**M U Z E U M**  
im. im. J. Jarosława Iwaszkiewiczów  
w Stawisku  
35-807 Podkowa Leśna, ul. Gołębka 1  
tel./fax: (22) 758-93-63, tel./fax: (22) 729-14-21  
KRS 000035414-04-051 Regon 017267592

Podkowa Leśna, dnia 03.03.2020r.

**Do Wydziału Finansowego  
Starostwa Powiatu Grodziskiego**

**ZESTAWIENIE NALEŻNOŚCI i ZOBOWIĄZAŃ  
NA DZIEŃ 31.12.2019r.**

**ZOBOWIĄZANIA:**

Lp.	KONTRAHENT	KWOTA
1.	Ochrona GOT	10.407,36
2.	PGE Obrót SA	854,00
3.	PGNiG Obrót Detaliczny	3.396,40
4.	Usługi Gazowniczo Kominarskie	2.000,00
5.	Rozrachunki z budżetami US -VAT	1211,00
6.	MZO Pruszków	81,52
7.	CAMPUS Krzysztof Mikulski	316,80
	<b>RAZEM ZOBOWIĄZANIA na dzień 31.12.2019r</b>	<b>18.267,08</b>

Sporządziła: Katarzyna Misztal

  
Główny Księgowy  
Katarzyna Misztal

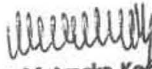
  
dr Alicja Matracka-Kościełny  
dyrektor  
Muzeum im. A. i J. Iwaszkiewiczów  
w Stawisku

**INFORMACJA DODATKOWA  
DO SPRAWOZDANIA FINANSOWEGO  
MUZEUM IM. ANNY I JAROSŁAWA IWASZKIEWICZÓW W STAWISKU  
za rok 2019**

**1. Nazwa i siedziba jednostki, podstawowy przedmiot działalności jednostki oraz wskazanie właściwego sądu lub innego organu prowadzącego rejestr:**

**1.1 Nazwa i siedziba:**

**Muzeum im. Anny i Jarosława Iwaszkiewiczów w Stawisku**

Organizatorem Muzeum jest według **STATUTU** Muzeum im. Anny i Jarosława Iwaszkiewiczów w Stawisku (Załącznik do Uchwały Nr 201/XXXI/09 Rady Powiatu Grodzkiego z dnia 30 kwietnia 2009 r. § 2 oraz Uchwały Nr 121/XV/16 Rady Powiatu Grodzkiego z dnia 28 stycznia 2016 r. ) jest **Powiat Grodzki**.

Muzeum jest samorządową instytucją kultury, wpisaną do rejestru samorządowych instytucji kultury, prowadzonego przez organizatora i posiada osobowość prawną.

Siedzibą Muzeum jest miasto Podkowa Leśna, w województwie mazowieckim a terenem działalności obszar Rzeczypospolitej Polskiej oraz zagranica

**1.2 Podstawowy przedmiot działalności:**

- Prowadzenie działalności o charakterze naukowo - badawczym i kulturalno – edukacyjnym dotyczącym postaci i twórczości Jarosława i Anny Iwaszkiewiczów oraz kultury i sztuki polskiej XX wieku.
- Gromadzenie dóbr kultury.
- Kształtowanie wrażliwości poznawczej i estetycznej dorosłych i młodzieży poprzez kontakt ze sztuką.

**1.3 Muzeum realizowało swoje cele poprzez:**

- Inwentaryzowanie, katalogowanie i naukowe opracowywanie zgromadzonych zbiorów i materiałów dokumentacyjnych.
- Przechowywanie gromadzonych zbiorów w warunkach zapewniających im bezpieczeństwo oraz magazynowanie w sposób dostępny dla celów naukowych.
- Zabezpieczanie i konserwację posiadanych zbiorów.
- Udostępnianie zbiorów dla celów naukowych i oświatowych.
- Inspirowanie i prowadzenie działalności naukowo – badawczej i popularyzatorskiej.
- Inicjowanie i prowadzenie działalności kulturalno – edukacyjnej, współdziałanie w upowszechnianiu nauki i sztuki z osobami prawnymi, jednostkami organizacyjnymi nie posiadającymi osobowości prawnej oraz z osobami fizycznymi, realizującymi cele i zadania związane z ochroną dziedzictwa kulturowego.
- Organizowanie wystaw stałych i czasowych.
- Publikowanie wyników badań naukowych, katalogów, przewodników po zbiorach własnych oraz wystawach, wydawnictw popularno-naukowych z zakresu swojej działalności.
- Opiekę nad budynkiem i otaczającym go zabytkowym parkiem leśnym.
- Prowadzenie biblioteki.

- Prowadzenie działalności gospodarczej, z której dochody przeznaczone są wyłącznie na działalność statutową instytucji kultury Muzeum im. Anny i Jarosława Iwaszkiewiczów w Stawisku.

#### **1.4 Oznaczenie organizatora i aktu o utworzeniu instytucji kultury:**

Organizator: Powiat Grodziski

#### **1.5 Cyfrowy identyfikator nadany w systemie informacji statystycznej:**

**REGON: 017267508**

**NIP 534-14-64-051**

**PKD 92.52. A – Działalność Muzeów**

#### **2.Wskazanie czasu trwania działalności jednostki:**

2.1 Czas działania jednostki jest nieograniczony.

#### **3.Wskazanie okresu objętego sprawozdaniem:**

3.1 Przedmiotowe sprawozdanie finansowe obejmuje rok obrotowy: od 01.01.2019 r. do 31.12.2019r. i porównawczo dane z BZ za rok 2018.

**4.Wskazanie, czy sprawozdanie zostało sporządzone przy założeniu kontynuowania działalności przez jednostkę w dającej się przewidzieć przyszłości oraz czy istnieją okoliczności wskazujące na zagrożenie kontynuowania przez nią działalność:**

4.1 Sprawozdanie finansowe zostało sporządzone przy założeniu kontynuowania działalności przez jednostkę w 2019 roku, nie istnieją okoliczności wskazujące na zagrożenie kontynuowania działalności.

Rachunek zysków i strat minionego roku obrotowego wykazuje **zysk netto** z całokształtu działalności Muzeum w **wysokości 36.102,80 zł.**

**5.Omówienie przyjętych zasad rachunkowości, w tym metod wyceny aktywów i pasywów:**

5.1 Sprawozdanie finansowe sporządzone zostało na podstawie ksiąg rachunkowych prowadzonych w roku obrotowym zgodnie z dokumentacją przyjętych zasad rachunkowości ustaloną i wprowadzoną do stosowania postanowieniami zgodnie z art. 27 Ustawy o Organizowaniu i Prowadzeniu Działalności Kulturalnej, z dnia 25 października 1991 r.(tj. Dz.U. z 2018, poz. 1983 z późn. zm., oraz w oparciu o przepisy na podstawie art. 10 ust. 1 ustawy z 29 września 1994 r. o rachunkowości (tj. Dz.U. z 2019, poz. 351) oraz art. 40 ustawy z 27 sierpnia 2009 r. o finansach publicznych (tj. Dz. U. z 2017 r., poz. 2077 z późn. zm.)w oparciu o Politykę Rachunkowości według Zarządzenia nr 1/2011 Dyrektora Muzeum oraz aneksu z dnia 31.12.2017r. Dyrektora Muzeum.

Księgi rachunkowe prowadzone są metodą komputerową, z wykorzystaniem licencji programu „**SYMFONIA Finanse i Księgowość**” firmy Sage Sp. z o.o.

Nr licencji: **F50 116910**

Muzeum im. A. i J. Iwaszkiewiczów działa w oparciu o opracowaną indywidualnie **Politykę Rachunkowości**, która obejmuje:

Zasady ustalania roku obrotowego i okresów sprawozdawczych,

- a) zakładowe zasady wyceny aktywów i pasywów oraz ustalania wyniku finansowego,
- b) zasady prowadzenia ksiąg rachunkowych, w tym zakładowy plan kont,
- c) wzór sprawozdania finansowego z porównawczym rachunkiem zysków i strat,
- d) w sposób zgodny z obowiązującą ustawą o rachunkowości.

Zasady, metody i wzory wybrano spośród możliwych do stosowania zasad, metod i wzorów dopuszczonych Ustawą o rachunkowości z dn.29.09.1994 r (tj. Dz.U. z 2019, poz. 351) i wprowadzono je do stosowania na okres wieloletni.

## **5.2 Metody wyceny i sporządzania sprawozdania finansowego.**

### **5.2.1 Metody wyceny aktywów i pasywów:**

- a) środki trwałe o wartości do 1500 zł zaliczane były jako nisko cenne - wyposażenie bezpośrednio do zakupu materiałów .
- b) środki trwałe o wartości powyżej 1500 zł do 10.000 zł (wyposażenie ) amortyzowane były jednorazowo po ich wydaniu do użytkowania.
- c) pozostałe środki trwałe amortyzowane były metodą liniową za pomocą stawek przewidzianych w Wykazie Rocznych Stawek Amortyzacyjnych stanowiącym załącznik nr 1 do Ustawy o podatku dochodowym od osób prawnych (t.j. Dz. U. z 2018 r. poz. 1036 z późn. zm.)
- d) należności i zobowiązania wyceniono w kwotach wymagających zapłaty.
- e) należności i zobowiązania zagraniczne w 2019 roku nie występowały,
- f) środki pieniężne na rachunkach bankowych i w kasie wyceniono wg wartości nominalnej.

5.2.2 W trakcie roku nie dokonywano zmian metod rachunkowości i wyceny.

5.2.3 W bieżącym roku nie zmieniano sposobu sporządzania sprawozdania finansowego w stosunku do lat ubiegłych.

5.2.4 Nie wystąpiły znaczące zdarzenia po dniu bilansowym.

## **DODATKOWE INFORMACJE I OBJAŚNIENIA**

### **I. Uzupełniające informacje o aktywach i pasywach bilansu.**

1. Muzeum nie posiada gruntów użytkowanych wieczysto.

3. Środki trwałe używane na podstawie umów najmu, dzierżawy i innych umów nie występują.

4. Zobowiązania wobec budżetu państwa i gminy z tytułu praw własności budynków i budowli nie występują.

5. Kapitał podstawowy w całości jest własnością Muzeum.

6. Kapitały zapasowe i rezerwowe nie występują.

7. W działalności Muzeum im. Anny i Jarosława Iwaszkiewiczów za rok 2019 wystąpił zysk w wysokości **36.102,80 zł**.

8. W prezentowanym roku obrotowym Muzeum nie utworzyło rezerw.

9. W bieżącym roku nie dokonano umorzenia :

- a) nieściągalnych należności,
- b) przedawnionych zobowiązań,

10. Nie dokonano żadnych odpisów aktualizujących wartość należności.



11. Zobowiązania długoterminowe nie występują, są rozliczane w następnym miesiącu.

12. Czynne rozliczenia międzyokresowe nie występują.

13. Biernie rozliczenia międzyokresowe nie występują.

14. Krótkoterminowe rozliczenia należności (przychody)

Lp.	KONTRAHENT	KWOTA
1.	<b>BRAK</b>	
	<b>RAZEM NALEŻNOŚCI na dzień 31.12.2019 r.</b>	<b>0,00</b>

15. Zobowiązania zabezpieczone na majątku Muzeum nie występują.

16. Zobowiązanie krótkoterminowe wyceniane są w kwocie wymaganej zapłaty i obejmują:

Lp.	KONTRAHENT	KWOTA
1	Ochrona GOT	10.407,36
2	PGE Obrót SA	854,00
3	PGNiG Obrót Detaliczny	3.396,40
4	Usługi Gazowniczo Kominiarskie	2.000,00
5	Rozrachunki z budżetami US -VAT	1.211,00
6	MZO Pruszków	81,52
7	CAMPUS Krzysztof Mikulski	316,80
	<b>RAZEM ZOBOWIĄZANIA na dzień 31.12.2019r</b>	<b>18.267,08</b>

## II. Uzupełniające dane o przychodach i kosztach oraz wyniku finansowym.

1. Strukturę rzeczową przychodów ze sprzedaży materiałów i usług w Muzeum przedstawia poniższa tabela :

PRZYCHODY NETTO	ROK 2019
<b>Przychody netto ze sprzedaży biletów wstępu do Muzeum oraz sprzedaży książek i pozostałych usług.</b>	<b>96.198,89</b>
<b>Przychody z otrzymanych dotacji w tym:</b>	<b>959.999,08</b>
Dotacja podmiotowa ze Starostwa na działalność bieżącą	943.000,00
Dotacja celowa ze Starostwa na organizację imprez "Akademia Myśli i Dźwięku" oraz Konkurs Recytatorski im. Jarosława Iwaszkiewicza	8.999,08
Dotacja celowa z ZAIKS na imprezy artystyczne	8.000,00

<b>Przychody finansowe w tym :</b>	<b>2.548,42</b>
Odsetki od środków na rachunku bankowym	1.821,23
Pozostałe przychody finansowe	727,19
<b>PRZYCHODY OGÓŁEM</b>	<b>1.058.746,39</b>

2. Odpisów amortyzacji dokonuje się raz w roku, na podstawie przyjętego rocznego planu amortyzacji – metodą liniową.
3. Odpisy aktualizujące wartość nabytych lub powstałych aktywów finansowych oraz innych inwestycji, o których mowa w art.35 ustawy o rachunkowości nie wystąpiły.
4. Zgodnie z art. 29 Ustawy o Organizowaniu i prowadzeniu Działalności Kulturalnej oraz art. 3 ust.2 Ustawy o Zakładowym Funduszu Świadczeń Socjalnych, Muzeum tworzy coroczny obowiązkowy odpis na ZFŚS.
5. Cała działalność Muzeum podjęta w roku obrotowym była prowadzona przez cały rok 2019

**6. Wykaz poniesionych kosztów związanych z działalnością Muzeum w 2019 r. przedstawia poniższa tabela:**

<b>KOSZTY</b>	<b>ROK 2019</b>
<b>KOSZTY RODZAJOWE RAZEM w tym:</b>	<b>1.022.643,59</b>
Zużycie materiałów i energii	77.973,49
Usługi obce	273.518,71
Wynagrodzenia	501.406,60
Ubezpieczenia społeczne i inne świadczenia	100.136,08
Pozostałe koszty rodzajowe	69.608,71

7. Umorzenie wartości środków trwałych za rok 2019 w wysokości **73.642,34 zł** pomniejsza wartość konta „Rozliczenia międzyokresowe przychodów”, zgodnie z ustawą o działalności kulturalnej .
8. Zasoby biblioteczne Muzeum w roku 2019 zwiększyły się o kwotę 90,53 księgozbiór podręczny
9. Dzieła sztuki, eksponaty muzealne Muzeum w roku 2019 zwiększyły się o kwotę 1.200,00 zł
10. Muzeum sporządza rachunek zysków i strat wg wariantu porównawczego.
11. Inwestycje rozpoczęte, środki trwałe i prace rozwojowe na własne potrzeby nie występują.

12. Nakłady na niefinansowe aktywa trwałe nie wystąpiły i nie planuje się takich wydatków w roku następnym.

13. W roku obrotowym nie wystąpiły zyski i straty nadzwyczajne.

14. Podatek dochodowy na operacjach nadzwyczajnych nie wystąpił.

### **III. Struktura środków pieniężnych do sprawozdania z przepływu środków pieniężnych**

1. Muzeum nie sporządza sprawozdania z przepływu środków pieniężnych

### **IV. Informacje uzupełniające :**

1. Przeciętne zatrudnienie w grupach zawodowych jest następujące :

Lp	Stan zatrudnienia	Stan zatrudnienia na dzień 31.12.2019 r.	Przeciętne zatrudnienie w przeliczeniu na pełne etaty
1.	Stan zatrudnienia na dzień 31.12.2019 rok	11 osób	8,8

2. Wynagrodzenia dla osób wchodzących w skład organów zarządzających i nadzorujących nie występują.

3. Pożyczki i świadczenia o podobnym charakterze dla osób wchodzących w skład organów zarządzających i nadzorujących nie występują.

### **V. Informacje o znaczących zdarzeniach dotyczących lat ubiegłych i zdarzeniach, które wystąpiły po dniu bilansowym .**

1. W sprawozdaniu finansowym nie ujęto żadnych znaczących zdarzeń z lat ubiegłych.

2. Po dniu bilansowym nie wystąpiły żadne inne znaczące zdarzenia, których nie uwzględniono w sprawozdaniu .

Podkowa Leśna 04.03.2020 r.

Sporządziła :

Katarzyna Misztal

**M U Z E U M**  
Im. Anny i Jarosława Iwaszkiewiczów  
w Stawisku  
05-807 Podkowa Leśna, ul. Gołębia 1  
tel./faks (22) 758-93-03, tel./faks (22) 729-14-21  
ul. 23-go Stycznia-54-051 Regon 147267

Główny księgowy  
Katarzyna Misztal

  
dr Alicja Matracza-Gościńska  
dyrektor  
Muzeum Im. A. i J. Iwaszkiewiczów  
w Stawisku

PROJEKT

**UCHWAŁA NR  
RADY POWIATU GRODZISKIEGO  
z dnia 28 maja 2020 roku**

**w sprawie zmiany wieloletniej prognozy finansowej Powiatu Grodziskiego**

Na podstawie art. 226, art. 229, art. 230 i art. 232 ustawy z dnia 27 sierpnia 2009 r. o finansach publicznych (t. j. Dz. U. z 2019 r. poz. 869 ze zm.) Rada Powiatu Grodziskiego uchwala, co następuje:

**§ 1. Załącznik Nr 1** do uchwały Nr 145/XVI/19 z dnia 19 grudnia 2019 r. w sprawie przyjęcia wieloletniej prognozy finansowej Powiatu Grodziskiego otrzymuje brzmienie jak w **załączniku Nr 1** do niniejszej uchwały.

**§ 2.** Wykonanie uchwały powierza się Zarządowi Powiatu Grodziskiego.

**§ 3.** Uchwała wchodzi w życie z dniem podjęcia.

Sprawdzone pod względem<sup>1</sup>  
formalno-prawnym

21.05.2020  
data

RADCA PRAWNY

Hanna Zdrańska  
WA 14692

**Objaśnienia do projektu Uchwały Nr                      Rady Powiatu Grodziskiego z dnia  
28 maja 2020 roku w sprawie zmiany Wieloletniej Prognozy Finansowej Powiatu  
Grodziskiego.**

**Zmiany w Załączniku Nr 1  
Wieloletnia Prognoza Finansowa**

**DOCHODY**

W porównaniu do Wieloletniej Prognozy Finansowej z dnia 30.04.2020 roku dochody ogółem uległy zwiększeniu o kwotę **613 866,00 zł**.

**Zwiększenie dochodów bieżących o kwotę 599 436,00 zł** nastąpiło w związku z otrzymaną dotacją na:

- finansowanie zadań bieżących Powiatowego Inspektoratu Nadzoru Budowlanego (48 000,00 zł),
- wydatki bieżące oraz wypłatę skutków podwyżek na odprawach emerytalnych, nagrodach jubileuszowych, świadczeniach pieniężnych wypłacanych przez okres roku funkcjonariuszom zwolnionym ze służby, pomocy mieszkaniowych, zasiłków na zagospodarowanie, zasiłku pogrzebowego w KP PSP w Grodzisku Maz. (138 059,00 zł),
- bieżącą działalność Domów Pomocy Społecznej (DPS Izdebno kw. 14 800,00 zł, DRO KSN AW Milanówek kw. 25 200,00 zł),
- dofinansowanie pomocy cudzoziemcom (34 576,00 zł),
- realizację pomocy dla repatriantów i ich rodzin, w tym na pokrycie kosztów związanych z remontem, adaptacją lub wyposażeniem lokalu mieszkalnego w miejscu osiedlenia się na terytorium Rzeczypospolitej Polskiej (21 444,00 zł),
- realizację zadań wynikających z ustawy z dnia 7 września 2007 r. o Karcie Polaka (37 125,00 zł),
- wypłatę dodatku wychowawczego 500 Plus oraz finansowanie wydatków za dzieci przebywające w rodzinach zastępczych (2 000,00 zł),
- finansowanie wydatków związanych z utrzymaniem dzieci przebywających w placówkach opiekuńczo-wychowawczych (6 000,00 zł),
- finansowanie pobytu dzieci cudzoziemców w placówkach opiekuńczo-wychowawczych oraz rodzinach zastępczych (57 432,00 zł),
- finansowanie działalności zespołów do spraw orzekania o niepełnosprawności zgodnie z otrzymaną decyzją (środki powierzone Pruszków kwota 24 400,00 zł, środki powierzone Warszawa Zachód kwota 15 400,00 zł),
- finansowanie kosztów obsługi zadań określonych w art. 15zzb - 15zze ustawy z dnia 2 marca 2020 r. (Dz.U. poz. 374 ze zm.) o szczególnych rozwiązaniach związanych z zapobieganiem, przeciwdziałaniem i zwalczaniem COVID-19, innych chorób zakaźnych oraz wywołanych nimi sytuacji kryzysowych (175 000,00 zł).

**Jednocześnie zwiększenie dochodów bieżących o kwotę 22 678,00 zł** nastąpiło w związku z podpisaniem aneksu nr 4 do umowy AS3/000050/07/D w dniu 14.04.2020 r. w sprawie realizacji programu „Aktywny Samorząd” oraz na obsługę programu „PFRON”.

Poza tym nastąpiło **zmniejszenie dochodów bieżących** o kwotę **927 448,00 zł**, z tytułu:

- zmniejszenia dotacji dla Środowiskowego Domu Samopomocy w Podkowie Leśnej (5 090,00 zł),
- zmniejszenia dotacji na obsługę Zespołów ds. orzekania o stopniu niepełnosprawności (3 158,00 zł),
- wpływów z różnych dochodów (919 200,00 zł).

Ponadto nastąpiło **zwiększenie dochodów majątkowych** o kwotę **919 200,00 zł** z tytułu otrzymanego odszkodowania za przejęte nieruchomości pod inwestycje celu publicznego.

W wyniku wprowadzenia powyższych zmian dochody ogółem na rok 2020 ustalono w wysokości 114 899 166,72 zł, w tym: dochody bieżące w wysokości 108 032 264,91 zł, natomiast dochody majątkowe w wysokości 6 866 901,81 zł.

## WYDATKI

W porównaniu do Wieloletniej Prognozy Finansowej z dnia 30.04.2020 roku wydatki ogółem uległy zwiększeniu o łączną kwotę **1 116 268,00 zł**.

**Zwiększenie wydatków bieżących** o kwotę **599 436,00 zł** nastąpiło w związku ze zwiększeniem **dotacji** przeznaczonej na:

- finansowanie zadań bieżących Powiatowego Inspektoratu Nadzoru Budowlanego (48 000,00 zł),
- wydatki bieżące oraz wypłatę skutków podwyżek na odprawach emerytalnych, nagrodach jubileuszowych, świadczeniach pieniężnych wypłacanych przez okres roku funkcjonariuszom zwolnionym ze służby, pomocy mieszkaniowych, zasiłków na zagospodarowanie, zasiłku pogrzebowego w KP PSP w Grodzisku Maz. (138 059,00 zł),
- bieżącą działalność Domów Pomocy Społecznej (DPS Izdebno kw. 14 800,00 zł, DRO KSN AW Milanówek kw. 25 200,00 zł),
- dofinansowanie pomocy cudzoziemcom (34 576,00 zł),
- realizację pomocy dla repatriantów i ich rodzin, w tym na pokrycie kosztów związanych z remontem, adaptacją lub wyposażeniem lokalu mieszkalnego w miejscu osiedlenia się na terytorium Rzeczypospolitej Polskiej (21 444,00 zł),
- realizację zadań wynikających z ustawy z dnia 7 września 2007 r. o Karcie Polaka (37 125,00 zł),
- wypłatę dodatku wychowawczego 500 Plus oraz finansowanie wydatków za dzieci przebywające w rodzinach zastępczych (2 000,00 zł),
- finansowanie wydatków związanych z utrzymaniem dzieci przebywających w placówkach opiekuńczo-wychowawczych (6 000,00 zł),
- finansowanie pobytu dzieci cudzoziemców w placówkach opiekuńczo-wychowawczych oraz rodzinach zastępczych (57 432,00 zł),
- finansowanie działalności zespołów do spraw orzekania o niepełnosprawności zgodnie z otrzymaną decyzją (środki powierzone Pruszków kwota 24 400,00 zł, środki powierzone Warszawa Zachód kwota 15 400,00 zł),
- finansowanie kosztów obsługi zadań określonych w art. 15zzb - 15zze ustawy z dnia 2 marca 2020 r. (Dz.U. poz. 374 ze zm.) o szczególnych rozwiązaniach związanych z zapobieganiem, przeciwdziałaniem i zwalczaniem COVID-19, innych chorób zakaźnych oraz wywołanych nimi sytuacji kryzysowych (175 000,00 zł).

**Jednocześnie zwiększenie wydatków bieżących** o kwotę **182 007,00 zł** nastąpiło z tytułu:

- wydatków na wynagrodzenia dla utrzymania wyszkolonych i doświadczonych pracowników Powiatowego Zarządu Dróg w Grodzisku Maz. (85 000,00 zł),
- zwiększenia środków na założenie monitoringu na nieruchomości stanowiącej własność Powiatu położonej w Milanówku przy ul. Piasta 30 zabudowanej budynkiem przychodni zdrowia (38 000,00 zł),
- wydatków na zakupy związane z zapobieganiem, przeciwdziałaniem i zwalczaniem COVID-19 (23 927,00 zł),
- wydatków na zakup sprzętu nagłaśniającego do radiowęzła szkolnego, w związku z częściowym przesunięciem środków z rozdziału 92695 (10 000,00 zł),
- wydatków na zakup systemu do elektronicznej obsługi rekrutacji dla szkół ponadpodstawowych prowadzonych przez Powiat Grodziski, na rok szkolny 2020/2021 (8 000,00 zł),
- zwiększenia wydatków na obsługę, promocję i ewaluację programu „Aktywny samorząd” (12 080,00 zł),
- wydatków na zakup maseczek i jednorazowych rękawiczek dla pracowników i klientów poradni, w związku z koniecznością zapewnienia bezpiecznych warunków pracy w czasie trwającego stanu epidemicznego (5 000,00 zł).

Ponadto nastąpiło **zmniejszenie wydatków bieżących** o kwotę **62 175,00 zł**, w związku ze zmniejszeniem:

- dotacji dla Stowarzyszenia dla Dzieci i Młodzieży „Inspiracja”, w związku z otrzymaniem dotacji na dziecko cudzoziemskie oraz przesunięcie środków do rozdziału 75020 (23 927,00 zł),
- dotacji dla Środowiskowego Domu Samopomocy w Podkowie Leśnej (5 090,00 zł),
- dotacji na obsługę Zespołów ds. orzekania o stopniu niepełnosprawności (3 158,00 zł),
- wydatków, w związku z odwołaniem 20 Międzynarodowego Turnieju Sportowego Szkół Europejskich w Udine (30 000,00 zł).

Jednocześnie nastąpiło **zwiększenie wydatków majątkowych** o kwotę **397 000,00 zł** na:

- realizację nowej inwestycji pn. „Budowa instalacji fotowoltanicznej na dachu budynku szkoły” w ZS Nr 1 w Milanówku (130 000,00 zł),
- zakup sprzętu medycznego dedykowanego walce z pandemią COVID-19 w postaci 8 szt. ssaków, urządzenia do dezynfekcji dla uruchamianego Oddziału Zakaźnego, urządzenia dla Zakładu Mikrobiologii tj. komory laminarnej niezbędnej do bezpiecznego badania próbek, dwóch płuczkodezynfekatorów dla Oddziału Kardiologii i Oddziału Neurochirurgii (227 000,00 zł),
- udzielenie pomocy finansowej Gminie Brwinów na realizację zadania inwestycyjnego pn. „Przebudowa skrzyżowania drogi wojewódzkiej nr 719 ul. Królewskiej z ul. Brwinowską wraz z budową sygnalizacji świetlnej” w granicach istniejącego pasa drogowego drogi wojewódzkiej nr 719, położonego na terenie Miasta Podkowa Leśna i Miasta Milanówka w Powiecie Grodziskim (40 000,00 zł).

W wyniku wprowadzenia powyższych zmian wydatki ogółem na rok 2020 ustalono w wysokości 118 101 568,72 zł, w tym: wydatki bieżące w wysokości 101 276 877,15 zł, natomiast wydatki majątkowe w wysokości 16 824 691,57 zł.

## **WYNIK BUDŻETU**

W wyniku wprowadzonych zmian zwiększa się deficyt budżetu na 2020 rok i wynosi on **3 202 402,00 zł**.

## **PRZYCHODY**

W wyniku wprowadzonych zmian przychody na 2020 rok ulegają zmianie i wynoszą **4 002 402,00 zł** z tytułu kredytu w kwocie 1 225 000,00 zł, z przeznaczeniem na: pokrycie deficytu budżetu w kwocie 825 000 ,00 zł oraz na spłatę wcześniej zaciągniętych zobowiązań w kwocie 400 000,00 zł, wolnych środków w kwocie 440 376 oraz niewykorzystanych środków pieniężnych, o których mowa w art. 217 ust. 2 pkt 8 ustawy o finansach publicznych w kwocie 2 337 026,00 zł.

## **ROZCHODY**

W wyniku wprowadzonych zmian rozchody budżetu na 2020 rok pozostają bez zmian i wynoszą **800 000,00 zł**. W związku z niższą kwotą zaciąganego kredytu zmieniają się rozchody w latach 2026-2027.

## **KWOTA DŁUGU**

Prognozowana kwota długu na dzień 31.12.2020 roku ulega zmianie i wynosi **13 755 000,00 zł**, w związku z niższą kwotą zaciąganego kredytu, niż zaplanowano przy uchwalaniu budżetu i wieloletniej prognozy finansowej. W wyniku tego zmienia się również harmonogram spłat rat kredytowych w latach 2026 -2027. Całkowita spłata długu nastąpi w roku 2027.



# Wieloletnia prognoza finansowa jednostki samorządu terytorialnego <sup>1)</sup>

## Załącznik nr 1

Wyszczególnienie	Dochody ogółem <sup>x</sup>	Dochody bieżące <sup>x</sup>	z tego:									
			z tego:						Dochody majątkowe <sup>x</sup>	w tym:		
			dochody z tytułu udziału we wpływach z podatku dochodowego od osób fizycznych	dochody z tytułu udziału we wpływach z podatku dochodowego od osób prawnych	z subwencji ogólnej	z tytułu dotacji i środków przeznaczonych na cele bieżące <sup>x 3)</sup>	pozostałe dochody bieżące <sup>4)</sup>	w tym:		ze sprzedaży majątku	z tytułu dotacji oraz środków przeznaczonych na inwestycje	
								z podatku od nieruchomości				
Lp	1	1.1	1.1.1	1.1.2	1.1.3	1.1.4	1.1.5	1.1.5.1	1.2	1.2.1	1.2.2	
2020	114 899 166,72	108 032 264,91	46 200 000,00	1 250 000,00	35 839 056,00	13 094 059,00	11 649 149,91	0,00	6 866 901,81	921 200,00	5 945 701,81	
2021	107 766 635,00	107 766 635,00	46 400 000,00	1 255 000,00	35 870 248,00	12 534 059,00	11 707 328,00	0,00	0,00	0,00	0,00	
2022	108 866 635,00	108 866 635,00	46 600 000,00	1 260 000,00	35 970 248,00	12 931 559,00	12 104 828,00	0,00	0,00	0,00	0,00	
2023	109 966 635,00	109 966 635,00	46 800 000,00	1 265 000,00	36 070 248,00	13 329 059,00	12 502 328,00	0,00	0,00	0,00	0,00	
2024	111 066 635,00	111 066 635,00	47 000 000,00	1 270 000,00	36 170 248,00	13 726 559,00	12 899 828,00	0,00	0,00	0,00	0,00	
2025	112 166 635,00	112 166 635,00	47 200 000,00	1 275 000,00	36 270 248,00	14 124 059,00	13 297 328,00	0,00	0,00	0,00	0,00	
2026	113 266 635,00	113 266 635,00	47 400 000,00	1 280 000,00	36 370 248,00	14 521 559,00	13 694 828,00	0,00	0,00	0,00	0,00	
2027	114 366 635,00	114 366 635,00	47 600 000,00	1 285 000,00	36 470 248,00	14 919 059,00	14 092 328,00	0,00	0,00	0,00	0,00	

<sup>1)</sup> Wzór może być stosowany także w układzie pionowym, w którym poszczególne pozycje są przedstawione w kolumnach, a lata w wierszach.

<sup>2)</sup> Zgodnie z art. 227 ustawy z dnia 27 sierpnia 2009 r. o finansach publicznych (Dz. U. z 2019 r. poz. 869, 1622 i 1649), zwanej dalej „ustawą”, wieloletnia prognoza finansowa obejmuje okres roku budżetowego oraz co najmniej trzech kolejnych lat. W sytuacji dłuższego okresu prognozowania finansowego wzór stosuje się dla lat wykraczających poza minimalny (4-letni) okres prognozy, wynikający z art. 227 ustawy.

<sup>3)</sup> W pozycji wykazuje się dochody o charakterze celowym, które jednostka otrzymuje od podmiotów zewnętrznych. W szczególności pozycja obejmuje dotacje celowe z budżetu państwa na zadania bieżące oraz dotacje i środki na finansowanie wydatków bieżących na realizację zadań finansowanych z udziałem środków, o których mowa w art. 5 ust. 1 pkt 2 i 3 ustawy. W pozycji nie wykazuje się natomiast dochodów związanych ze szczególnymi zasadami wykonywania budżetu jednostki wynikającymi z odrębnych ustaw, o których mowa w art. 237 ust. 1 ustawy.

<sup>4)</sup> W pozycji wykazuje się pozostałe dochody bieżące w szczególności kwoty podatków i opłat lokalnych.

Wyszczególnienie	Wydatki ogółem <sup>x</sup>	z tego:									
		Wydatki bieżące <sup>x</sup>	w tym:						Wydatki majątkowe <sup>x</sup>	w tym:	
			na wynagrodzenia i składki od nich naliczane	z tytułu poręczeń i gwarancji <sup>x</sup>	w tym:	wydatki na obsługę długu <sup>x</sup>	w tym:			Inwestycje i zakupy inwestycyjne, o których mowa w art. 236 ust. 4 pkt 1 ustawy	w tym:
					gwarancje i poręczenia podlegające wyłączeniu z limitu spłaty zobowiązań, o którym mowa w art. 243 ustawy <sup>x</sup>		odsetki i dyskonto podlegające wyłączeniu z limitu spłaty zobowiązań, o którym mowa w art. 243 ustawy, w terminie nie dłuższym niż 90 dni po zakończeniu programu, projektu lub zadania i otrzymaniu refundacji z tych środków (bez odsetek i dyskonta od zobowiązań na wkład krajowy) <sup>x</sup>	odsetki i dyskonto podlegające wyłączeniu z limitu spłaty zobowiązań, o którym mowa w art. 243 ustawy, z tytułu zobowiązań zaciągniętych na wkład krajowy <sup>x</sup>			wydatki o charakterze dotacyjnym na inwestycje i zakupy inwestycyjne
2.1	2.1.1	2.1.2	2.1.2.1	2.1.3	2.1.3.1	2.1.3.2	2.2	2.2.1	2.2.1.1		
2020	118 101 568,72	101 276 877,15	56 191 389,14	0,00	0,00	386 000,00	0,00	0,00	16 824 691,57	16 824 691,57	1 795 477,76
2021	105 686 635,00	102 186 635,00	55 649 557,62	0,00	0,00	355 000,00	0,00	0,00	3 500 000,00	0,00	0,00
2022	107 066 635,00	103 366 635,00	55 849 557,62	0,00	0,00	290 000,00	0,00	0,00	3 700 000,00	0,00	0,00
2023	107 966 635,00	103 966 635,00	56 049 557,62	0,00	0,00	230 000,00	0,00	0,00	4 000 000,00	0,00	0,00
2024	108 566 635,00	104 716 635,00	56 249 557,62	0,00	0,00	178 000,00	0,00	0,00	3 850 000,00	0,00	0,00
2025	109 666 635,00	105 766 635,00	56 449 557,62	0,00	0,00	114 000,00	0,00	0,00	3 900 000,00	0,00	0,00
2026	111 041 635,00	107 141 635,00	56 649 557,62	0,00	0,00	51 000,00	0,00	0,00	3 900 000,00	0,00	0,00
2027	113 716 635,00	108 566 635,00	56 849 557,62	0,00	0,00	47 000,00	0,00	0,00	5 150 000,00	0,00	0,00

Wyszczególnienie	Wynik budżetu <sup>x</sup>	w tym:		z tego:						
		Kwota prognozowanej nadwyżki budżetu przeznaczana na spłatę kredytów, pożyczek i wykup papierów wartościowych <sup>5)</sup>	Przychody budżetu <sup>x</sup>	Kredyty, pożyczki, emisja papierów wartościowych <sup>x</sup>	w tym:		Nadwyżka budżetowa z lat ubiegłych <sup>x 6)</sup>	w tym:		Wolne środki, o których mowa w art. 217 ust. 2 pkt 6 ustawy <sup>x</sup>
					na pokrycie deficytu budżetu <sup>x</sup>	na pokrycie deficytu budżetu <sup>x</sup>		na pokrycie deficytu budżetu <sup>x</sup>		
Lp	3	3.1	4	4.1	4.1.1	4.2	4.2.1	4.3	4.3.1	
2020	-3 202 402,00	0,00	4 002 402,00	1 225 000,00	825 000,00	2 337 026,00	2 337 026,00	440 376,00	40 376,00	
2021	2 080 000,00	2 080 000,00	0,00	0,00	0,00	0,00	0,00	0,00	0,00	
2022	1 800 000,00	1 800 000,00	0,00	0,00	0,00	0,00	0,00	0,00	0,00	
2023	2 000 000,00	2 000 000,00	0,00	0,00	0,00	0,00	0,00	0,00	0,00	
2024	2 500 000,00	2 500 000,00	0,00	0,00	0,00	0,00	0,00	0,00	0,00	
2025	2 500 000,00	2 500 000,00	0,00	0,00	0,00	0,00	0,00	0,00	0,00	
2026	2 225 000,00	2 225 000,00	0,00	0,00	0,00	0,00	0,00	0,00	0,00	
2027	650 000,00	650 000,00	0,00	0,00	0,00	0,00	0,00	0,00	0,00	

<sup>5)</sup> Inne przeznaczenie nadwyżki budżetowej wymaga określenia w objaśnieniach do wieloletniej prognozy finansowej.

<sup>6)</sup> W pozycji należy ująć środki pieniężne znajdujące się na rachunku budżetu pochodzące z nadwyżek poprzednich budżetów łącznie z niewykorzystanymi środkami, o których mowa w art. 217 ust. 2 pkt 8 ustawy.

Wyszczególnienie	z tego:				Rozchody budżetu x	z tego:				
	Spłaty udzielonych pożyczek w latach ubiegłych x	w tym:		w tym:		Spłaty rat kapitałowych kredytów i pożyczek oraz wykup papierów wartościowych x	w tym:			
		na pokrycie deficytu budżetu x	Inne przychody niezwiązane z zaciągnięciem długu x 7)	na pokrycie deficytu budżetu x			w tym:			
							łączna kwota przypadających na dany rok kwot ustawowych wyłączeń z limitu spłaty zobowiązań x	kwota przypadających na dany rok kwot wyłączeń określonych w art. 243 ust. 3 ustawy x	kwota przypadających na dany rok kwot wyłączeń określonych w art. 243 ust. 3a ustawy x	
Lp	4.4	4.4.1	4.5	4.5.1	5	5.1	5.1.1	5.1.1.1	5.1.1.2	
2020	0,00	0,00	0,00	0,00	800 000,00	800 000,00	0,00	0,00	0,00	
2021	0,00	0,00	0,00	0,00	2 080 000,00	2 080 000,00	0,00	0,00	0,00	
2022	0,00	0,00	0,00	0,00	1 800 000,00	1 800 000,00	0,00	0,00	0,00	
2023	0,00	0,00	0,00	0,00	2 000 000,00	2 000 000,00	0,00	0,00	0,00	
2024	0,00	0,00	0,00	0,00	2 500 000,00	2 500 000,00	0,00	0,00	0,00	
2025	0,00	0,00	0,00	0,00	2 500 000,00	2 500 000,00	0,00	0,00	0,00	
2026	0,00	0,00	0,00	0,00	2 225 000,00	2 225 000,00	0,00	0,00	0,00	
2027	0,00	0,00	0,00	0,00	650 000,00	650 000,00	0,00	0,00	0,00	

<sup>7)</sup> W pozycji należy ująć w szczególności przychody pochodzące z prywatyzacji majątku jednostki samorządu terytorialnego.

Wyszczególnienie	Rozchody budżetu, z tego:					Kwota długu <sup>x</sup>	w tym:	Relacja zrównoważenia wydatków bieżących, o której mowa w art. 242 ustawy	
	łącznie kwota przypadających na dany rok kwot ustawowych wyłączeń z limitu spłaty zobowiązań, w tym:						kwota długu, którego planowana spłata dokona się z wydatków <sup>x</sup>	Różnica między dochodami bieżącymi a wydatkami bieżącymi	Różnica między dochodami bieżącymi, skorygowanymi o środki <sup>8)</sup> a wydatkami bieżącymi
	kwota wyłączeń z tytułu wcześniejszej spłaty zobowiązań, określonych w art. 243 ust. 3b ustawy	z tego:			Inne rozchody niezwiązane ze spłatą długu				
środkami nowego zobowiązania		wolnymi środkami, o których mowa w art. 217 ust. 2 pkt 6 ustawy	innymi środkami						
Lp	5.1.1.3	5.1.1.3.1	5.1.1.3.2	5.1.1.3.3	5.2	6	6.1	7.1	7.2
2020	0,00	0,00	0,00	0,00	0,00	13 755 000,00	0,00	6 755 387,76	9 532 789,76
2021	x	x	x	x	0,00	11 675 000,00	0,00	5 580 000,00	5 580 000,00
2022	x	x	x	x	0,00	9 875 000,00	0,00	5 500 000,00	5 500 000,00
2023	x	x	x	x	0,00	7 875 000,00	0,00	6 000 000,00	6 000 000,00
2024	x	x	x	x	0,00	5 375 000,00	0,00	6 350 000,00	6 350 000,00
2025	x	x	x	x	0,00	2 875 000,00	0,00	6 400 000,00	6 400 000,00
2026	x	x	x	x	0,00	650 000,00	0,00	6 125 000,00	6 125 000,00
2027	x	x	x	x	0,00	0,00	0,00	5 800 000,00	5 800 000,00

<sup>8)</sup> Skorygowaniu o środki dotyczy określonego w art. 242 ustawy powiększenia w szczególności o przychody określone w art. 217 ust. 2 pkt 5 ustawy.

Wyszczególnienie	Wskaźnik spłaty zobowiązań						
	Relacja określona po lewej stronie nierówności we wzorze, o którym mowa w art. 243 ust. 1 ustawy (po uwzględnieniu zobowiązań związku współtworzonego przez jednostkę samorządu terytorialnego oraz po uwzględnieniu ustawowych wyłączeń przypadających na dany rok) <sup>x</sup>	Relacja określona po prawej stronie nierówności we wzorze, o którym mowa w art. 243 ust. 1 ustawy, ustalona dla danego roku (wskaźnik jednoroczny) <sup>x</sup>		Dopuszczalny limit spłaty zobowiązań określony po prawej stronie nierówności we wzorze, o którym mowa w art. 243 ustawy, po uwzględnieniu ustawowych wyłączeń, obliczony w oparciu o plan 3. kwartału roku poprzedzającego pierwszy rok prognozy (wskaźnik ustalony w oparciu o średnią arytmetyczną z poprzednich lat) <sup>x</sup>	Dopuszczalny limit spłaty zobowiązań określony po prawej stronie nierówności we wzorze, o którym mowa w art. 243 ustawy, po uwzględnieniu ustawowych wyłączeń, obliczony w oparciu o wykonanie roku poprzedzającego pierwszy rok prognozy (wskaźnik ustalony w oparciu o średnią arytmetyczną z poprzednich lat) <sup>x</sup>	Informacja o spełnieniu wskaźnika spłaty zobowiązań określonego w art. 243 ustawy, po uwzględnieniu zobowiązań związku współtworzonego przez jednostkę samorządu terytorialnego oraz po uwzględnieniu ustawowych wyłączeń, obliczonego w oparciu o plan 3 kwartałów roku poprzedzającego rok budżetowy <sup>x</sup>	Informacja o spełnieniu wskaźnika spłaty zobowiązań określonego w art. 243 ustawy, po uwzględnieniu zobowiązań związku współtworzonego przez jednostkę samorządu terytorialnego oraz po uwzględnieniu ustawowych wyłączeń, obliczonego w oparciu o wykonanie roku poprzedzającego rok budżetowy <sup>x</sup>
Lp	8.1	8.2		8.3	8.3.1	8.4	8.4.1
2020	1,25%	7,83%	8,39%	11,72%	13,89%	TAK	TAK
2021	2,56%	6,30%	5,92%	10,69%	12,86%	TAK	TAK
2022	2,18%	6,04%	5,73%	7,80%	9,97%	TAK	TAK
2023	2,31%	6,45%	6,21%	6,68%	6,68%	TAK	TAK
2024	2,75%	6,71%	6,52%	5,95%	5,95%	TAK	TAK
2025	2,67%	6,64%	x	6,15%	6,15%	TAK	TAK
2026	2,30%	6,25%	x	7,08%	7,81%	TAK	TAK
2027	0,70%	5,88%	x	6,60%	6,60%	TAK	TAK

Wyszczególnienie	Finansowanie programów, projektów lub zadań realizowanych z udziałem środków, o których mowa w art. 5 ust. 1 pkt 2 i 3 ustawy								
	Dochody bieżące na programy, projekty lub zadania finansowane z udziałem środków, o których mowa w art. 5 ust. 1 pkt 2 i 3 ustawy	w tym:		Dochody majątkowe na programy, projekty lub zadania finansowane z udziałem środków, o których mowa w art. 5 ust. 1 pkt 2 i 3 ustawy	w tym:		Wydatki bieżące na programy, projekty lub zadania finansowane z udziałem środków, o których mowa w art. 5 ust. 1 pkt 2 i 3 ustawy	w tym:	
		Dotacje i środki o charakterze bieżącym na realizację programu, projektu lub zadania finansowanego z udziałem środków, o których mowa w art. 5 ust. 1 pkt 2 ustawy <sup>x</sup>	w tym:		Dochody majątkowe na programy, projekty lub zadania finansowane z udziałem środków, o których mowa w art. 5 ust. 1 pkt 2 ustawy	w tym:		Wydatki bieżące na programy, projekty lub zadania finansowane z udziałem środków, o których mowa w art. 5 ust. 1 pkt 2 ustawy <sup>x</sup>	w tym:
			środki określone w art. 5 ust. 1 pkt 2 ustawy			środki określone w art. 5 ust. 1 pkt 2 ustawy			środki określone w art. 5 ust. 1 pkt 2 ustawy
Lp	9.1	9.1.1	9.1.1.1	9.2	9.2.1	9.2.1.1	9.3	9.3.1	9.3.1.1
2020	105 780,00	105 780,00	105 780,00	0,00	0,00	0,00	393 490,72	393 490,72	372 455,38
2021	0,00	0,00	0,00	0,00	0,00	0,00	62 152,44	62 152,44	61 837,68
2022	0,00	0,00	0,00	0,00	0,00	0,00	0,00	0,00	0,00
2023	0,00	0,00	0,00	0,00	0,00	0,00	0,00	0,00	0,00
2024	0,00	0,00	0,00	0,00	0,00	0,00	0,00	0,00	0,00
2025	0,00	0,00	0,00	0,00	0,00	0,00	0,00	0,00	0,00
2026	0,00	0,00	0,00	0,00	0,00	0,00	0,00	0,00	0,00
2027	0,00	0,00	0,00	0,00	0,00	0,00	0,00	0,00	0,00

Wyszczególnienie	Informacje uzupełniające o wybranych kategoriach finansowych									
	Wydatki majątkowe na programy, projekty lub zadania finansowane z udziałem środków, o których mowa w art. 5 ust. 1 pkt 2 i 3 ustawy	w tym:		Wydatki objęte limitem, o którym mowa w art. 226 ust. 3 pkt 4 ustawy	z tego:		Wydatki bieżące na pokrycie ujemnego wyniku finansowego samodzielnego publicznego zakładu opieki zdrowotnej	Wydatki na spłatę zobowiązań przejmowanych w związku z likwidacją lub przekształceniem samodzielnego publicznego zakładu opieki zdrowotnej	Kwota zobowiązań związku współtworzonego przez jednostkę samorządu terytorialnego przypadających do spłaty w danym roku budżetowym, podlegająca doliczeniu zgodnie z art. 244 ustawy <sup>x</sup>	Kwota zobowiązań wynikających z przejęcia przez jednostkę samorządu terytorialnego zobowiązań po likwidowanych i przekształcanych samorządowych osobach prawnych
		Wydatki majątkowe na programy, projekty lub zadania finansowane z udziałem środków, o których mowa w art. 5 ust. 1 pkt 2 ustawy	w tym:		bieżące	majątkowe				
			finansowane środkami określonymi w art. 5 ust. 1 pkt 2 ustawy							
Lp	9.4	9.4.1	9.4.1.1	10.1	10.1.1	10.1.2	10.2	10.3	10.4	10.5
2020	81 477,76	81 477,76	0,00	9 433 607,48	705 690,72	8 727 916,76	0,00	0,00	0,00	0,00
2021	79 914,53	79 914,53	0,00	1 404 266,97	324 352,44	1 079 914,53	0,00	0,00	0,00	0,00
2022	0,00	0,00	0,00	0,00	0,00	0,00	0,00	0,00	0,00	0,00
2023	0,00	0,00	0,00	0,00	0,00	0,00	0,00	0,00	0,00	0,00
2024	0,00	0,00	0,00	0,00	0,00	0,00	0,00	0,00	0,00	0,00
2025	0,00	0,00	0,00	0,00	0,00	0,00	0,00	0,00	0,00	0,00
2026	0,00	0,00	0,00	0,00	0,00	0,00	0,00	0,00	0,00	0,00
2027	0,00	0,00	0,00	0,00	0,00	0,00	0,00	0,00	0,00	0,00



Wyszczególnienie	Informacje uzupełniające o wybranych kategoriach finansowych								
	Spłaty, o których mowa w poz. 5.1, wynikające wyłącznie z tytułu zobowiązań już zaciągniętych <sup>x</sup>	Wydatki zmniejszające dług <sup>x</sup>	w tym:				wyплаты z tytułu wymagalnych poręczeń i gwarancji <sup>x</sup>	Kwota wzrostu (+)/spadku(-) kwoty długu wynikająca z operacji niekasowych (m.in. umorzenia, różnice kursowe)	Wcześniejsza spłata zobowiązań, wyłączona z limitu spłaty zobowiązań, dokonywana w formie wydatków budżetowych
			spłata zobowiązań wymagalnych z lat poprzednich, innych niż w poz. 10.7.3 <sup>x</sup>	spłata zobowiązań zaliczanych do tytułu dłużnego – kredyt i pożyczka <sup>x</sup>	w tym:				
					zobowiązań zaciągniętych po dniu 1 stycznia 2019 r. <sup>x</sup>	dokonywana w formie wydatku bieżącego <sup>x</sup>			
Lp	10.6	10.7	10.7.1	10.7.2	10.7.2.1	10.7.2.1.1	10.7.3	10.8	10.9
2020	800 000,00	2 296,00	2 296,00	0,00	0,00	0,00	0,00	0,00	0,00
2021	2 080 000,00	0,00	0,00	0,00	0,00	0,00	0,00	0,00	x
2022	1 800 000,00	0,00	0,00	0,00	0,00	0,00	0,00	0,00	x
2023	2 000 000,00	0,00	0,00	0,00	0,00	0,00	0,00	0,00	x
2024	2 000 000,00	0,00	0,00	0,00	0,00	0,00	0,00	0,00	x
2025	2 000 000,00	0,00	0,00	0,00	0,00	0,00	0,00	0,00	x
2026	2 000 000,00	0,00	0,00	0,00	0,00	0,00	0,00	0,00	x
2027	0,00	0,00	0,00	0,00	0,00	0,00	0,00	0,00	x

\* Informacje zawarte w tej części wieloletniej prognozy finansowej, w tym o spełnieniu relacji określonej w art. 243 ustawy zostaną automatycznie wygenerowane przez aplikację wskazaną przez Ministra Finansów, o której mowa w § 4 ust. 1, na podstawie danych historycznych oraz prognozowanych przez jednostkę samorządu terytorialnego. Automatyczne wyciszenia danych na podstawie wartości historycznych i prognozowanych przez jednostkę samorządu terytorialnego dotyczą w szczególności także pozycji 8.3 – 8.3.1 i pozycji z sekcji 12.

<sup>x</sup> - pozycje oznaczone symbolem „x” sporządza się na okres prognozy kwoty długu, zgodnie z art. 227 ust. 2 ustawy. Okres ten nie podlega wyłączeniu w sytuacji planowania wydatków z tytułu niewymagalnych poręczeń i gwarancji. W przypadku planowania wydatków z tytułu niewymagalnych poręczeń i gwarancji w okresie dłuższym niż okres, na który zaciągnięto oraz planuje się zaciągnąć zobowiązania dłużne, informację o wydatkach z tytułu niewymagalnych poręczeń i gwarancji, wykraczających poza wspomniany okres, należy zamieścić w objaśnieniach do wieloletniej prognozy finansowej.

**UCHWAŁA NR  
RADY POWIATU GRODZISKIEGO  
z dnia 28.05.2020 roku**

**w sprawie zmiany uchwały budżetowej Powiatu Grodziskiego na 2020 rok**

Na podstawie art. 12 pkt 5 i pkt 8 lit. d ustawy z dnia 5 czerwca 1998 r. o samorządzie powiatowym (t.j. Dz. U. z 2019 r. poz. 511 ze zm.) oraz art. 94, 211, 212, 217, 233, 235, 236, 237, 247 i 258 ustawy z dnia 27 sierpnia 2009 r. o finansach publicznych (t. j. Dz. U. z 2019 r. poz. 869 ze zm.) Rada Powiatu Grodziskiego uchwala, co następuje:

**§ 1. Zwiększa się dochody o kwotę: 1 156 678,00 zł, w tym:**

dochody bieżące o kwotę - 237 478,00 zł;  
dochody majątkowe o kwotę - 919 200,00 zł;  
zgodnie z załączoną Tabelą Nr 1.

**§ 2. Zmniejsza się dochody o kwotę: 919 200,00 zł, w tym:**

dochody bieżące o kwotę - 919 200,00 zł;  
zgodnie z załączoną Tabelą Nr 1.

Plan dochodów po zmianach wynosi 114 899 166,72 zł.

**§ 3. Zwiększa się wydatki o kwotę: 845 049,86 zł, w tym:**

wydatki bieżące o kwotę – 448 049,86 zł;  
wydatki majątkowe o kwotę – 397 000,00 zł;  
zgodnie z załączoną Tabelą Nr 2 i 2A.

**§ 4. Zmniejsza się wydatki o kwotę: 105 169,86 zł, w tym:**

wydatki bieżące o kwotę – 105 169,86 zł;  
zgodnie z załączoną Tabelą Nr 2 i 2A.

Plan wydatków po zmianach wynosi 118 101 568,72 zł.

**§ 5. Tabela Nr 4** do uchwały budżetowej Nr 146/XVI/19 z dnia 19 grudnia 2019 r. otrzymuje brzmienie jak w **tabeli nr 4** do niniejszej uchwały.

**§ 6. Tabela Nr 6A** do uchwały budżetowej Nr 146/XVI/19 z dnia 19 grudnia 2019 r. otrzymuje brzmienie jak w **tabeli nr 6A** do niniejszej uchwały.

**§ 7. Tabela Nr 6B** do uchwały budżetowej Nr 146/XVI/19 z dnia 19 grudnia 2019 r. otrzymuje brzmienie jak w **tabeli nr 6B** do niniejszej uchwały.

**§ 8. Załącznik Nr 1** do uchwały budżetowej Nr 146/XVI/19 z dnia 19 grudnia 2019 r. otrzymuje brzmienie jak w **załączniku nr 1** do niniejszej uchwały.

**§ 9. 1. Paragraf 2 ust. 1** uchwały budżetowej Nr 146/XVI/19 z dnia 19 grudnia 2019 r. otrzymuje następujące brzmienie:

„Ustala się deficyt budżetu w wysokości **3 202 402,00 zł**, którego źródłami pokrycia są przychody pochodzące z:

- a) zaciąganego kredytu w wysokości 825 000,00 zł;
- b) wolnych środków w wysokości 40 376,00 zł,
- c) niewykorzystanych środków pieniężnych, o których mowa w art. 217 ust. 2 pkt 8 ustawy o finansach publicznych w wysokości 2 337 026,00 zł”.

**2. Paragraf 2 ust. 2** uchwały budżetowej Nr 146/XVI/19 z dnia 19 grudnia 2019 r. otrzymuje brzmienie:

„Ustala się przychody budżetu w kwocie **4 002 402,00 zł**, z następujących tytułów:

- a) zaciąganego kredytu w kwocie 1 225 000,00 zł, z przeznaczeniem na: pokrycie deficytu budżetu w kwocie 825 000,00 zł oraz na spłatę wcześniej zaciągniętych zobowiązań w kwocie 400 000,00 zł,
- b) wolnych środków w kwocie 440 376,00 zł,
- c) niewykorzystanych środków pieniężnych, o których mowa w art. 217 ust. 2 pkt 8 ustawy o finansach publicznych w kwocie 2 337 026,00 zł”.

**3. Paragraf 2 ust. 5** uchwały budżetowej Nr 146/XVI/19 z dnia 19 grudnia 2019 r. otrzymuje brzmienie:

„Ustala się limit zobowiązań z tytułu zaciągniętego kredytu na finansowanie planowanego deficytu budżetu w kwocie 825 000,00 zł z przeznaczeniem na realizację inwestycji oraz w kwocie 400 000,00 zł na spłatę wcześniej zaciągniętych kredytów”.

**§ 10.** Wykonanie uchwały powierza się Zarządowi Powiatu Grodzkiego.

**§ 11.** Uchwała wchodzi w życie z dniem podjęcia.

**§ 12.** Uchwała podlega ogłoszeniu w Dzienniku Urzędowym Województwa Mazowieckiego.

Sprawdzono pod względem  
formalno-prawnym

21.05.2020  
data  
RADA PRAWNY  
Hanna Żarańska  
WN 4692

**Uzasadnienie  
do Uchwały Nr  
Rady Powiatu Grodziskiego  
z dnia 28 maja 2020 roku**

**DOCHODY ZWIĘKSZENIE: 237 478,00**

- 39 800,00**                    **Zespoły do spraw orzekania o niepełnosprawności (rozdział 85321)** - zwiększenie dotacji zgodnie z decyzją Wojewody Mazowieckiego Nr 1/2020UB z 7 kwietnia 2020 r. (środki powierzone Pruszków - 24 400,00 zł, środki powierzone Warszawa Zachód - 15 400,00 zł).
- 22 678,00**                    **Państwowy Fundusz Rehabilitacji Osób Niepełnosprawnych (rozdział 85324)** - dochody na obsługę, promocję i ewaluację programu „Aktywny Samorząd”, w związku z podpisaniem aneksu nr 4 do umowy AS3/000050/07/D w dniu 14.04.2020 r. w sprawie realizacji programu oraz na obsługę programu „PFRON”.
- 175 000,00**                    **Powiatowe urzędy pracy (rozdział 85333)** - zwiększenie środków Funduszu Pracy na finansowanie przez Powiatowy Urząd Pracy w Grodzisku Mazowieckim w 2020 roku kosztów obsługi zadań określonych w art. 15zzb - 15z ustawy z dnia 2.03.2020 r. o szczególnych rozwiązaniach związanych z zapobieganiem, przeciwdziałaniem i zwalczaniem COVID-19, innych chorób zakaźnych oraz wywołanych nimi sytuacji kryzysowych, zgodnie z pismem Ministra Rodziny, Pracy i Polityki Społecznej DF-I.4020.7.3.2020.JC z dnia 28.04.2020 r. oraz DF-I.4020.7.4.2020.AŁ/JC z dnia 4.05.2020 r.

**WYDATKI ZWIĘKSZENIE: 793 807,00**

- 85 000,00**                    **Drogi publiczne powiatowe (rozdział 60014)** - zwiększenie wydatków na podwyżkę wynagrodzeń od m-ca 06/2020 r. dla pracowników Powiatowego Zarządu Dróg w Grodzisku Mazowieckim celem utrzymania wyszkolonych i doświadczonych pracowników.
- 38 000,00**                    **Gospodarka gruntami i nieruchomościami (rozdział 70005)** - zwiększenie środków na założenie monitoringu na nieruchomości stanowiącej własność Powiatu położonej w Milanówku przy ul. Piasta 30 zabudowanej budynkiem przychodni zdrowia.

23 927,00	<b>Starostwa powiatowe (rozdział 75020)</b> - wydatki na zakupy związane z zapobieganiem, przeciwdziałaniem i zwalczaniem COVID-19.
10 000,00	<b>Zespół Szkół Technicznych i Licealnych Nr 2 w Grodzisku Maz. (rozdział 80115, 80117)</b> - wydatki na zakup sprzętu nagłaśniającego do radiowęzła szkolnego, w związku z częściowym przesunięciem środków z rozdziału 92695.
8 000,00	<b>Pozostała działalność (rozdział 80195)</b> - wydatki na zakup systemu do elektronicznej obsługi rekrutacji dla szkół ponadpodstawowych prowadzonych przez Powiat Grodziski, na rok szkolny 2020/2021.
39 800,00	<b>Zespoły do spraw orzekania o niepełnosprawności (rozdział 85321)</b> - zwiększenie wydatków na finansowanie działalności zespołów do spraw orzekania o niepełnosprawności zgodnie z otrzymaną decyzją (środki powierzone Pruszków - 24 400,00 zł, środki powierzone Warszawa Zachód - 15 400,00 zł).
12 080,00	<b>Rehabilitacja zawodowa i społeczna osób niepełnosprawnych (rozdział 85311)</b> - zwiększenie wydatków na obsługę, promocję i ewaluację programu „Aktywny samorząd”.
175 000,00	<b>Powiatowe urzędy pracy (rozdział 85333)</b> - zwiększenie wydatków na finansowanie kosztów obsługi zadań określonych w art. 15zzb - 15zze ustawy z dnia 2 marca 2020 r. (Dz.U. poz. 374 ze zm.) o szczególnych rozwiązaniach związanych z zapobieganiem, przeciwdziałaniem i zwalczaniem COVID-19, innych chorób zakaźnych oraz wywołanych nimi sytuacji kryzysowych, zgodnie z otrzymanymi pismami.
5 000,00	<b>Poradnia Psychologiczno - Pedagogiczna (rozdział 85406)</b> - zwiększenie wydatków na zakup maseczek i jednorazowych rękawiczek dla pracowników i klientów poradni, w związku z koniecznością zapewnienia bezpiecznych warunków pracy w czasie trwającego stanu epidemicznego.
40 000,00	<b>Drogi publiczne wojewódzkie (rozdział 60013)</b> - wydatki na udzielenie pomocy finansowej Gminie Brwinów na realizację zadania inwestycyjnego pn. „Przebudowa skrzyżowania drogi wojewódzkiej nr 719 ul. Królewskiej z ul. Brwinowską wraz z budową sygnalizacji świetlnej” w granicach istniejącego pasa drogowego drogi wojewódzkiej nr 719, położonego na terenie Miasta Podkowa Leśna i Miasta Milanówka w Powiecie Grodziskim.
130 000,00	<b>Zespół Szkół Nr 1 w Milanówku (rozdział 80120)</b> - wydatki na realizację nowej inwestycji pn. „Budowa instalacji fotowoltanicznej na dachu budynku szkoły”.

**227 000,00**                    **Szpitala ogólne (rozdział 85111)** - zwiększenie wydatków na zakup sprzętu medycznego dedykowanego walce z pandemią COVID-19 w postaci 8 szt. ssaków, urządzenia do dezynfekcji dla uruchamianego Oddziału Zakaźnego, urządzenia dla Zakładu Mikrobiologii tj. komory laminarnej niezbędnej do bezpiecznego badania próbek, dwóch płuczkodezynfekatorów dla Oddziału Kardiologii i Oddziału Neurochirurgii oraz sprzętu niemedycznego.

**WYDATKI ZMNIEJSZENIE: 53 927,00**

**23 927,00**                    **Działalność placówek opiekuńczo - wychowawczych (rozdział 85510)** - zmniejszenie wydatków własnych na dotację dla Stowarzyszenia dla Dzieci i Młodzieży „Inspiracja”, w związku z otrzymaniem dotacji od Wojewody Mazowieckiego na dziecko cudzoziemskie oraz przesunięcie środków do rozdziału 75020.

**30 000,00**                    **Pozostała działalność (rozdział 92695)** - zmniejszenie wydatków, w związku z odwołaniem 20 Międzynarodowego Turnieju Sportowego Szkół Europejskich w Udine.

Pozostałe zmiany dotyczące przesunięć wydatków między działami i rozdziałami wynikają z przesunięć pomiędzy paragrafami.

W wyniku wprowadzonych zmian zwiększa się deficyt budżetowy o kwotę 502 402,00 zł.

Źródłem pokrycia deficytu będą przychody pochodzące z następujących tytułów:

- a) zaciąganego kredytu w kwocie 825 000,00 zł,
- b) wolnych środków w kwocie 40 376,00 zł,
- c) niewykorzystanych środków pieniężnych, o których mowa w art. 217 ust. 2 pkt 8 ustawy o finansach publicznych w kwocie 2 337 026,00 zł (środki pochodzące z Funduszu Dróg Samorządowych, które wpłynęły na rachunek bankowy w 2019 roku, na realizację zadania pn. „Rozbudowa drogi powiatowej nr 1504W Adamowizna-Opypy-Milanówek na odcinku od drogi powiatowej nr 1503W Grodzisk Mazowiecki-Siestrzeń-Ojrzanów (ul. Mazowiecka w Opypach do granicy miasta Milanówek) o łącznej długości 1531 m”).

Tabela Nr 1 do Uchwały Nr Rady Powiatu Grodziskiego z dnia 28.05.2020 r.

w złotych

Dział	Rozdział	§	Nazwa	Plan przed zmianą	Zmniejszenie	Zwiększenie	Plan po zmianach (5+6+7)
1	2	3	4	5	6	7	8
<b>bieżące</b>							
700			Gospodarka mieszkaniowa	2 242 830,00	-919 200,00	0,00	1 323 630,00
			w tym z tytułu dotacji i środków na finansowanie wydatków na realizację zadań finansowanych z udziałem środków, o których mowa w art. 5 ust. 1 pkt 2 i 3	0,00	0,00	0,00	0,00
	70005		Gospodarka gruntami i nieruchomościami	2 242 830,00	-919 200,00	0,00	1 323 630,00
			w tym z tytułu dotacji i środków na finansowanie wydatków na realizację zadań finansowanych z udziałem środków, o których mowa w art. 5 ust. 1 pkt 2 i 3	0,00	0,00	0,00	0,00
		0970	Wpływy z różnych dochodów	1 007 200,00	-919 200,00	0,00	88 000,00
853			Pozostałe zadania w zakresie polityki społecznej	876 684,00	0,00	237 478,00	1 114 162,00
			w tym z tytułu dotacji i środków na finansowanie wydatków na realizację zadań finansowanych z udziałem środków, o których mowa w art. 5 ust. 1 pkt 2 i 3	0,00	0,00	0,00	0,00
	85321		Zespoły do spraw orzekania o niepełnosprawności	596 215,00	0,00	39 800,00	636 015,00
			w tym z tytułu dotacji i środków na finansowanie wydatków na realizację zadań finansowanych z udziałem środków, o których mowa w art. 5 ust. 1 pkt 2 i 3	0,00	0,00	0,00	0,00
		2320	Dotacje celowe otrzymane z powiatu na zadania bieżące realizowane na podstawie porozumień (umów) między jednostkami samorządu terytorialnego	434 300,00	0,00	39 800,00	474 100,00
	85324		Państwowy Fundusz Rehabilitacji Osób Niepełnosprawnych	46 000,00	0,00	22 678,00	68 678,00
			w tym z tytułu dotacji i środków na finansowanie wydatków na realizację zadań finansowanych z udziałem środków, o których mowa w art. 5 ust. 1 pkt 2 i 3	0,00	0,00	0,00	0,00
		0970	Wpływy z różnych dochodów	46 000,00	0,00	22 678,00	68 678,00
	85333		Powiatowe urzędy pracy	175 900,00	0,00	175 000,00	350 900,00
			w tym z tytułu dotacji i środków na finansowanie wydatków na realizację zadań finansowanych z udziałem środków, o których mowa w art. 5 ust. 1 pkt 2 i 3	0,00	0,00	0,00	0,00
		2690	Środki z Funduszu Pracy otrzymane na realizację zadań wynikających z odrębnych ustaw	140 400,00	0,00	175 000,00	315 400,00

<b>bieżące razem:</b>		<b>108 713 986,91</b>	<b>-919 200,00</b>	<b>237 478,00</b>	<b>108 032 264,91</b>
	w tym z tytułu dotacji i środków na finansowanie wydatków na realizację zadań finansowanych z udziałem środków, o których mowa w art. 5 ust. 1 pkt 2 i 3	105 780,00	0,00	0,00	105 780,00

<b>majątkowe</b>							
700		Gospodarka mieszkaniowa	0,00	0,00	919 200,00	919 200,00	
		w tym z tytułu dotacji i środków na finansowanie wydatków na realizację zadań finansowanych z udziałem środków, o których mowa w art. 5 ust. 1 pkt 2 i 3	0,00	0,00	0,00	0,00	
	70005	Gospodarka gruntami i nieruchomościami	0,00	0,00	919 200,00	919 200,00	
		w tym z tytułu dotacji i środków na finansowanie wydatków na realizację zadań finansowanych z udziałem środków, o których mowa w art. 5 ust. 1 pkt 2 i 3	0,00	0,00	0,00	0,00	
		0800	Wpływy z tytułu odszkodowania za przejęte nieruchomości pod inwestycje celu publicznego	0,00	0,00	919 200,00	919 200,00
<b>majątkowe razem:</b>			<b>5 947 701,81</b>	<b>0,00</b>	<b>919 200,00</b>	<b>6 866 901,81</b>	
		w tym z tytułu dotacji i środków na finansowanie wydatków na realizację zadań finansowanych z udziałem środków, o których mowa w art. 5 ust. 1 pkt 2 i 3	0,00	0,00	0,00	0,00	

<b>Ogółem:</b>		<b>114 661 688,72</b>	<b>-919 200,00</b>	<b>1 156 678,00</b>	<b>114 899 166,72</b>
	w tym z tytułu dotacji i środków na finansowanie wydatków na realizację zadań finansowanych z udziałem środków, o których mowa w art. 5 ust. 1 pkt 2 i 3	105 780,00	0,00	0,00	105 780,00

(\* kol 2 do wykorzystania fakultatywnego)

















Tabela nr 2A  
do Uchwały Nr  
Rady Powiatu Grodzkiego  
z dnia 28 maja 2020 roku

PLAN WYDATKÓW MAJĄTKOWYCH NA 2020 ROK

Lp	Dział	Rozdział	Nazwa zadania inwestycyjnego	Jednostka realizująca zadanie	PLAN OGÓŁEM	z tego:					
						środki własne	kredyty pożyczki obligacje	środki o których mowa w art. 5 ust. 1 pkt 2 i 3aofp	dotacje	inne	
1.	600	60014	Wykonanie dokumentacji projektowo - kosztorysowej rozbudowy drogi powiatowej nr 1515W na odc. od ul. Stryjeńskiego do granicy powiatu grodzkiego z powiatem żyrańskim	Powiatowy Zarząd Dróg	plan przed zmianami	150 000,00	80 000,00	70 000,00	0,00	0,00	0,00
					zmiany	0,00	70 000,00	-70 000,00	0,00	0,00	0,00
					plan po zmianach	150 000,00	150 000,00	0,00	0,00	0,00	0,00
2.	600	60014	Rozbudowa drogi powiatowej nr 2855W w m. Zaręby na odc. od drogi powiatowej nr 1503W do drogi gminnej ul. Skowroniej ok. 1700 m (prace projektowe)	Powiatowy Zarząd Dróg	plan przed zmianami	130 000,00	65 000,00	65 000,00	0,00	0,00	0,00
					zmiany	0,00	65 000,00	-65 000,00	0,00	0,00	0,00
					plan po zmianach	130 000,00	130 000,00	0,00	0,00	0,00	0,00
3.	600	60014	Przebudowa drogi 1512W w miejscowości Żuków	Powiatowy Zarząd Dróg	plan przed zmianami	550 000,00	550 000,00	0,00	0,00	0,00	0,00
					zmiany	0,00	-535 000,00	535 000,00	0,00	0,00	0,00
					plan po zmianach	550 000,00	15 000,00	535 000,00	0,00	0,00	0,00
4.	600	60014	Projekt rozbudowy ul. Średniej w Miłanówku polegającej na budowie chodnika	Powiatowy Zarząd Dróg	plan przed zmianami	90 000,00	90 000,00	0,00	0,00	0,00	0,00
					zmiany	0,00	0,00	0,00	0,00	0,00	0,00
					plan po zmianach	90 000,00	90 000,00	0,00	0,00	0,00	0,00
5.	600	60014	Projekt budowy ul. Gościńskiej i Paprociowej w m. Radonie i Opypy oraz rozbudowy ul. Paprociowej polegającej na budowie chodnika w m. Opypy.	Powiatowy Zarząd Dróg	plan przed zmianami	150 000,00	150 000,00	0,00	0,00	0,00	0,00
					zmiany	0,00	0,00	0,00	0,00	0,00	0,00
					plan po zmianach	150 000,00	150 000,00	0,00	0,00	0,00	0,00
6.	600	60014	Rozbudowa drogi 1510W polegająca na budowie chodnika w m. Tluste na odc. od drogi wojewódzkiej 579 do drogi gminnej 150210W	Powiatowy Zarząd Dróg	plan przed zmianami	40 000,00	40 000,00	0,00	0,00	0,00	0,00
					zmiany	0,00	0,00	0,00	0,00	0,00	0,00
					plan po zmianach	40 000,00	40 000,00	0,00	0,00	0,00	0,00
7.	600	60014	Rozbudowa drogi powiatowej nr 1502W w zakresie budowy ścieżki pieszo - rowerowej na odc. od drogi nr 1503W do skrzyżowania z drogą 1501W oraz rozbudowa drogi powiatowej nr 1501W od skrzyżowania z drogą nr 1502W do centrum Urszulina	Powiatowy Zarząd Dróg	plan przed zmianami	110 000,00	110 000,00	0,00	0,00	0,00	0,00
					zmiany	0,00	0,00	0,00	0,00	0,00	0,00
					plan po zmianach	110 000,00	110 000,00	0,00	0,00	0,00	0,00
8.	600	60014	Budowa drogi powiatowej nr 1502W od drogi powiatowej nr 1501W do granicy powiatu wraz z rozbudową skrzyżowania z drogą nr 1501W na rondo	Powiatowy Zarząd Dróg	plan przed zmianami	60 439,00	60 439,00	0,00	0,00	0,00	0,00
					zmiany	0,00	0,00	0,00	0,00	0,00	0,00
					plan po zmianach	60 439,00	60 439,00	0,00	0,00	0,00	0,00
9.	600	60014	Budowa skrzyżowania drogi powiatowej nr 1508 z drogą gminną nr 150210W wraz z rozbudową drogi powiatowej nr 1508	Powiatowy Zarząd Dróg	plan przed zmianami	1 100 000,00	100 000,00	0,00	0,00	0,00	1 000 000,00
					zmiany	0,00	0,00	0,00	0,00	0,00	0,00
					plan po zmianach	1 100 000,00	100 000,00	0,00	0,00	0,00	1 000 000,00
10.	600	60014	Rozbudowa ulicy Pomorskiej na terenie gminy Jaktorów na odcinku od km 5+900 do km 6+375	Powiatowy Zarząd Dróg	plan przed zmianami	3 466 213,81	40 000,00	0,00	0,00	2 426 213,81	1 000 000,00
					zmiany	0,00	0,00	0,00	0,00	0,00	0,00
					plan po zmianach	3 466 213,81	40 000,00	0,00	0,00	2 426 213,81	1 000 000,00
11.	600	60014	Wykonanie chodnika wzdłuż ulicy Topolowej w Henryszewie, Gmina Jaktorów	Powiatowy Zarząd Dróg	plan przed zmianami	300 000,00	0,00	0,00	0,00	0,00	300 000,00
					zmiany	0,00	0,00	0,00	0,00	0,00	0,00
					plan po zmianach	300 000,00	0,00	0,00	0,00	0,00	300 000,00
12.	600	60014	Rozbudowa drogi powiatowej Nr 1503W polegającej na budowie chodnika w m. Książenice w rejonie ronda i skrzyżowania z ul. Korzenia gmina Grodzisk Maz.	Powiatowy Zarząd Dróg	plan przed zmianami	300 000,00	300 000,00	0,00	0,00	0,00	0,00
					zmiany	0,00	0,00	0,00	0,00	0,00	0,00
					plan po zmianach	300 000,00	300 000,00	0,00	0,00	0,00	0,00
13.	600	60014	Budowa sygnalizacji świetlnej na ul. Montwiłta skrzyżowanie ul. Spokojnej z ul. Mokonrowskich	Powiatowy Zarząd Dróg	plan przed zmianami	100 000,00	100 000,00	0,00	0,00	0,00	0,00
					zmiany	0,00	0,00	0,00	0,00	0,00	0,00
					plan po zmianach	100 000,00	100 000,00	0,00	0,00	0,00	0,00
14.	600	60014	Rozbudowa drogi powiatowej nr 1504W Adamowizna-Opypy-Miłanówek na odcinku od drogi powiatowej nr 1503W Grodzisk Mazowiecki Siestrzeń-Ojrzanów (ul. Mazowiecka w Opykach do granicy miasta Miłanówek) o łącznej długości 1531 m	Powiatowy Zarząd Dróg	plan przed zmianami	3 360 000,00	1 515 512,00	1 500 000,00	0,00	344 488,00	0,00
					zmiany	0,00	-837 026,00	-1 500 000,00	0,00	0,00	2 337 026,00
					plan po zmianach	3 360 000,00	678 486,00	0,00	0,00	344 488,00	2 337 026,00
15.	600	60014	Przebudowa drogi powiatowej nr 1521W w m. Ciepłe oraz drogi 1519W Żelechów -Kaleń	Powiatowy Zarząd Dróg	plan przed zmianami	1 265 000,00	0,00	1 065 000,00	0,00	0,00	200 000,00
					zmiany	0,00	775 000,00	-775 000,00	0,00	0,00	0,00
					plan po zmianach	1 265 000,00	775 000,00	290 000,00	0,00	0,00	200 000,00

Gmina Grodzisk

Gmina Jaktorów

Gmina Jaktorów

Fundusz Dróg Samorządowych

Gmina Żabia Wola



16.	600	60014	Wykonanie dokumentacji projektowo-kosztorysowej budowy doświetlenia przejść dla pieszych na drogach powiatowych, Powiatu Grodziskiego	Powiatowy Zarząd Dróg	plan przed zmianami zmiany plan po zmianach	50 000,00 0,00 50 000,00	50 000,00 0,00 50 000,00	0,00 0,00 0,00	0,00 0,00 0,00	0,00 0,00 0,00	0,00 0,00 0,00	
17.	600	60014	Wykonanie dokumentacji projektowo-kosztorysowej rozbudowy drogi powiatowej nr 1505W Grodzisk Mazowiecki-Józefina w zakresie budowy chodnika w miejsc. Huta Zabiwolska i Józefina	Powiatowy Zarząd Dróg	plan przed zmianami zmiany plan po zmianach	38 000,00 0,00 38 000,00	38 000,00 0,00 38 000,00	0,00 0,00 0,00	0,00 0,00 0,00	0,00 0,00 0,00	0,00 0,00 0,00	
18.	600	60013	Przebudowa skrzyżowania drogi wojewódzkiej nr 719 ul. Królewskiej z ul. Brwinowską wraz z budową sygnalizacji świetlnej	Starostwo Powiatu Grodziskiego	plan przed zmianami zmiany plan po zmianach	0,00 40 000,00 40 000,00	0,00 40 000,00 40 000,00	0,00 0,00 0,00	0,00 0,00 0,00	0,00 0,00 0,00	0,00 0,00 0,00	
19.	700	70005	Budowa miejsc postojowych na posesji przy ul. Piasta 30 w Milanówku	Starostwo Powiatu Grodziskiego	plan przed zmianami zmiany plan po zmianach	612 000,00 0,00 612 000,00	612 000,00 0,00 612 000,00	0,00 0,00 0,00	0,00 0,00 0,00	0,00 0,00 0,00	0,00 0,00 0,00	
20.	700	70005	Zakup nieruchomości pod drogi powiatowe	Starostwo Powiatu Grodziskiego	plan przed zmianami zmiany plan po zmianach	38 000,00 0,00 38 000,00	38 000,00 0,00 38 000,00	0,00 0,00 0,00	0,00 0,00 0,00	0,00 0,00 0,00	0,00 0,00 0,00	
21.	710	71095	Regionalne partnerstwo samorządów Mazowsza dla aktywizacji społeczeństwa informacyjnego w zakresie e-administracji i geoinformacji	Starostwo Powiatu Grodziskiego	plan przed zmianami zmiany plan po zmianach	81 477,76 0,00 81 477,76	81 477,76 0,00 81 477,76	0,00 0,00 0,00	0,00 0,00 0,00	0,00 0,00 0,00	0,00 0,00 0,00	
22.	750	75019	Zakup systemu do głosowania oraz rejestracji i udostępniania przekazu audio video z obrad sekcji Rady Powiatu Grodziskiego	Starostwo Powiatu Grodziskiego	plan przed zmianami zmiany plan po zmianach	100 000,00 0,00 100 000,00	100 000,00 0,00 100 000,00	0,00 0,00 0,00	0,00 0,00 0,00	0,00 0,00 0,00	0,00 0,00 0,00	
23.	750	75020	Remont pomieszczeń w budynku przy ul. Dalekiej 11 na siedzibę Starostwa Powiatu Grodziskiego	Starostwo Powiatu Grodziskiego	plan przed zmianami zmiany plan po zmianach	2 606 000,00 0,00 2 606 000,00	2 606 000,00 0,00 2 606 000,00	0,00 0,00 0,00	0,00 0,00 0,00	0,00 0,00 0,00	0,00 0,00 0,00	
24.	750	75020	Zakupy inwestycyjne (m.in.system kolejkowy do WK, kserokopiarki)	Starostwo Powiatu Grodziskiego	plan przed zmianami zmiany plan po zmianach	52 000,00 0,00 52 000,00	52 000,00 0,00 52 000,00	0,00 0,00 0,00	0,00 0,00 0,00	0,00 0,00 0,00	0,00 0,00 0,00	
25.	754	75404	Zakup samochodu osobowego z wideorejestratorem dla Wydziału Ruchu Drogowego Komendy Powiatowej Policji w Grodzisku Maz.	Starostwo Powiatu Grodziskiego	plan przed zmianami zmiany plan po zmianach	110 000,00 0,00 110 000,00	110 000,00 0,00 110 000,00	0,00 0,00 0,00	0,00 0,00 0,00	0,00 0,00 0,00	0,00 0,00 0,00	
26.	801	80120	Budowa instalacji fotowoltaicznej na dachu budynku szkoły	Zespół Szkół Nr 1 w Milanówku	plan przed zmianami zmiany plan po zmianach	0,00 130 000,00 130 000,00	0,00 130 000,00 130 000,00	0,00 0,00 0,00	0,00 0,00 0,00	0,00 0,00 0,00	0,00 0,00 0,00	
27.	851	85111	Zakup sprzętu medycznego i niemedyceznego dla SPSSZ w Grodzisku Maz. (m.in.sprzętu rehabilitacyjnego, centrali do monitorowania pacjentów kardiologicznych, urządzenia do wykonywania testów na obecność wirusa Covid-19, 5 szt. przenośnych kardiomonitorów, aparatu USG do badań diagnostycznych, komory na odpady medyczne, myłki ultradźwiękowej do sterylizacji centralnej, system do prób wysiłkowych z bieżnią diagnostyczną dla poradni kardiologicznej, 8 szt. ssaków, urządzenia do dezynfekcji dla Oddziału Zakaznego, komory laminarnej dla Zakładu Mikrobiologii, dwóch płukadekdezynfekatorów dla Oddziału Kardiologii i Oddziału Neurochirurgii) oraz modernizacja oddziału neurologiczno-udarowego i neurochirurgicznego, uruchomienie pracowni diagnostycznej do wykonywania testów na obecność koronawirusa	Starostwo Powiatu Grodziskiego	plan przed zmianami zmiany plan po zmianach	1 447 000,00 227 000,00 1 674 000,00	792 000,00 227 000,00 1 019 000,00	0,00 0,00 0,00	0,00 0,00 0,00	0,00 0,00 0,00	655 000,00 0,00 655 000,00	
28.	851	85111	Zakup respiratora transportowego	Starostwo Powiatu Grodziskiego	plan przed zmianami zmiany plan po zmianach	20 000,00 0,00 20 000,00	0,00 0,00 0,00	0,00 0,00 0,00	0,00 0,00 0,00	20 000,00 0,00 20 000,00	0,00 0,00 0,00	
<b>Razem</b>						<b>plan przed zmianami zmiany plan po zmianach</b>	<b>16 326 130,57 397 000,00 16 723 130,57</b>	<b>7 680 428,76 -65 026,00 7 615 402,76</b>	<b>2 700 000,00 -1 875 000,00 825 000,00</b>	<b>0,00 0,00 0,00</b>	<b>2 790 701,81 0,00 2 790 701,81</b>	<b>3 155 000,00 2 337 026,00 5 492 026,00</b>

Gmina (400 tys. Gmina Grodzisk,  
55 tys. Podkowa Leśna, 200 tys. Gn

\* kwota 3 155 000,00 zł - umowy z Gminami

\* kwota 2 770 701,81 zł - dotacja z Mazowieckiego Urzędu Wojewódzkiego o dofinansowanie zadań w ramach Funduszu Dróg Samorządowych

\* kwota 20 000,00 zł - dotacja z Mazowieckiego Urzędu Wojewódzkiego

\* w Tabeli nie uwzględniono kw. 101 561,00 wprowadzonej w dz. 600 rozdz.60014 § 6660 - dotyczy zwrotu dotacji pobranej w nadmiernej wysokości

\* kwota 2 337 026,00 zł - niewykorzystane środki pieniężne, o których mowa w art. 217 ust. 2 pkt 8 ustawy o finansach publicznych (środki pochodzące z Funduszu Dróg Samorządowych, które wpłynęły na rachunek bankowy w 2019 roku)

## Tabela Nr 6A do Uchwały Nr Rady Powiatu Grodziskiego z dnia 28.05.2020 r.

Dochody związane z realizacją zadań wykonywanych na podstawie porozumień (umów) między jednostkami samorządu terytorialnego w 2020 roku

Rodzaj: Poroz. z JST

Dział	Rozdział	Paragraf	Treść	Przed zmianą	Zmiana	Po zmianie
<b>600</b>			<b>Transport i łączność</b>	<b>26 000,00</b>	<b>0,00</b>	<b>26 000,00</b>
	60004		Lokalny transport zbiorowy	26 000,00	0,00	26 000,00
		2310	Dotacje celowe otrzymane z gminy na zadania bieżące realizowane na podstawie porozumień (umów) między jednostkami samorządu terytorialnego	26 000,00	0,00	26 000,00
<b>853</b>			<b>Pozostałe zadania w zakresie polityki społecznej</b>	<b>434 300,00</b>	<b>39 800,00</b>	<b>474 100,00</b>
	85321		Zespoły do spraw orzekania o niepełnosprawności	434 300,00	39 800,00	474 100,00
		2320	Dotacje celowe otrzymane z powiatu na zadania bieżące realizowane na podstawie porozumień (umów) między jednostkami samorządu terytorialnego	434 300,00	39 800,00	474 100,00
<b>855</b>			<b>Rodzina</b>	<b>450 000,00</b>	<b>0,00</b>	<b>450 000,00</b>
	85508		Rodziny zastępcze	450 000,00	0,00	450 000,00
		2310	Dotacje celowe otrzymane z gminy na zadania bieżące realizowane na podstawie porozumień (umów) między jednostkami samorządu terytorialnego	150 000,00	0,00	150 000,00
		2320	Dotacje celowe otrzymane z powiatu na zadania bieżące realizowane na podstawie porozumień (umów) między jednostkami samorządu terytorialnego	300 000,00	0,00	300 000,00
<b>Razem:</b>				<b>910 300,00</b>	<b>39 800,00</b>	<b>950 100,00</b>

Tabela nr 6B do Uchwały Nr **Rady Powiatu Grodziskiego z dnia 28.05.2020 r.**  
**WYDATKI ZWIĄZANE Z REALIZACJĄ ZADAŃ WYKONYWANYCH NA PODSTAWIE POROZUMIEŃ (UMÓW) MIĘDZY JEDNOSTKAMI SAMORZĄDU**  
**TERYTORYALNEGO W 2020 ROKU**

Rodzaj: **Poroz. z JST**

Dział	Rozdział	Paragraf	Treść	Przed zmianą	Zmiana	Po zmianie
<b>600</b>			<b>Transport i łączność</b>	<b>26 000,00</b>	<b>0,00</b>	<b>26 000,00</b>
	60004		Lokalny transport zbiorowy	26 000,00	0,00	26 000,00
		2320	Dotacje celowe przekazane dla powiatu na zadania bieżące realizowane na podstawie porozumień (umów) między jednostkami samorządu terytorialnego	26 000,00	0,00	26 000,00
<b>853</b>			<b>Pozostałe zadania w zakresie polityki społecznej</b>	<b>434 300,00</b>	<b>39 800,00</b>	<b>474 100,00</b>
	85321		Zespoły do spraw orzekania o niepełnosprawności	434 300,00	39 800,00	474 100,00
		3020	Wydatki osobowe niezaliczone do wynagrodzeń	264,00	0,00	264,00
		4010	Wynagrodzenia osobowe pracowników	249 875,00	0,00	249 875,00
		4040	Dodatkowe wynagrodzenie roczne	13 364,00	0,00	13 364,00
		4110	Składki na ubezpieczenia społeczne	46 525,00	0,00	46 525,00
		4120	Składki na Fundusz Pracy oraz Solidarnościowy Fundusz Wsparcia Osób Niepełnosprawnych	5 625,00	-1 010,00	4 615,00
		4170	Wynagrodzenia bezosobowe	33 263,00	11 300,00	44 563,00
		4210	Zakup materiałów i wyposażenia	98,00	1 500,00	1 598,00
		4270	Zakup usług remontowych	2 635,00	1 010,00	3 645,00
		4280	Zakup usług zdrowotnych	330,00	0,00	330,00
		4300	Zakup usług pozostałych	68 225,00	27 000,00	95 225,00
		4360	Oplaty z tytułu zakupu usług telekomunikacyjnych	658,00	0,00	658,00
		4410	Podróże służbowe krajowe	7 038,00	0,00	7 038,00
		4430	Różne opłaty i składki	132,00	0,00	132,00
		4440	Odpisy na zakładowy fundusz świadczeń socjalnych	6 070,00	0,00	6 070,00
		4700	Szkolenia pracowników niebędących członkami korpusu służby cywilnej	198,00	0,00	198,00
<b>855</b>			<b>Rodzina</b>	<b>450 000,00</b>	<b>0,00</b>	<b>450 000,00</b>
	85508		Rodziny zastępcze	450 000,00	0,00	450 000,00
		3110	Świadczenia społeczne	450 000,00	0,00	450 000,00
<b>Razem:</b>				<b>910 300,00</b>	<b>39 800,00</b>	<b>950 100,00</b>

## WYDATKI ZWIĄZANE Z REALIZACJĄ ZADAŃ Z ZAKRESU ADMINISTRACJI RZĄDOWEJ I INNYCH ZADAŃ ZLECONYCH ODREBNYMI USTAWAMI W 2020 ROKU

Dział	Rozdział	Paragraf	Treść	Przed zmianą	Zmiana	Po zmianie
<b>710</b>			<b>Działalność usługowa</b>	<b>1 022 000,00</b>	<b>0,00</b>	<b>1 022 000,00</b>
	<b>71012</b>		<b>Zadania z zakresu geodezji i kartografii</b>	<b>285 000,00</b>	<b>0,00</b>	<b>285 000,00</b>
		4010	Wynagrodzenia osobowe pracowników	148 374,00	24,00	148 398,00
		4040	Dodatkowe wynagrodzenie roczne	15 577,00	-24,00	15 553,00
<b>750</b>			<b>Administracja publiczna</b>	<b>40 361,00</b>	<b>0,00</b>	<b>40 361,00</b>
	<b>75011</b>		<b>Urzędy wojewódzkie</b>	<b>25 241,00</b>	<b>0,00</b>	<b>25 241,00</b>
		4010	Wynagrodzenia osobowe pracowników	18 414,00	4 127,00	22 541,00
		4110	Składki na ubezpieczenia społeczne	3 610,00	-3 610,00	0,00
		4120	Składki na Fundusz Pracy oraz Solidarnościowy Fundusz Wsparcia Osób Niepełnosprawnych	517,00	-517,00	0,00
<b>754</b>			<b>Bezpieczeństwo publiczne i ochrona przeciwpożarowa</b>	<b>5 243 027,00</b>	<b>0,00</b>	<b>5 243 027,00</b>
	<b>75411</b>		<b>Komendy powiatowe Państwowej Straży Pożarnej</b>	<b>5 243 027,00</b>	<b>0,00</b>	<b>5 243 027,00</b>
		4020	Wynagrodzenia osobowe członków korpusu służby cywilnej	125 066,00	5 901,00	130 967,00
		4040	Dodatkowe wynagrodzenie roczne	10 475,00	-1 101,00	9 374,00
		4050	Uposażenia żołnierzy zawodowych oraz funkcjonariuszy	3 747 949,00	-4 919,00	3 743 030,00
		4060	Inne należności żołnierzy zawodowych oraz funkcjonariuszy zaliczane do wynagrodzeń	85 516,00	119,00	85 635,00
		4170	Wynagrodzenia bezosobowe	21 850,00	12 000,00	33 850,00
		4250	Zakup sprzętu i uzbrojenia	10 000,00	-8 000,00	2 000,00
		4410	Podróże służbowe krajowe	8 990,00	-4 000,00	4 990,00
<b>853</b>			<b>Pozostałe zadania w zakresie polityki społecznej</b>	<b>219 484,00</b>	<b>0,00</b>	<b>219 484,00</b>
	<b>85321</b>		<b>Zespoły do spraw orzekania o niepełnosprawności</b>	<b>160 915,00</b>	<b>0,00</b>	<b>160 915,00</b>
		4010	Wynagrodzenia osobowe pracowników	98 047,00	-7 500,00	90 547,00
		4110	Składki na ubezpieczenia społeczne	18 981,00	-2 000,00	16 981,00
		4120	Składki na Fundusz Pracy oraz Solidarnościowy Fundusz Wsparcia Osób Niepełnosprawnych	2 285,00	-532,00	1 753,00
		4170	Wynagrodzenia bezosobowe	10 198,00	1 542,00	11 740,00
		4210	Zakup materiałów i wyposażenia	402,00	720,00	1 122,00
		4270	Zakup usług remontowych	1 448,00	490,00	1 938,00

<b>Dział</b>	<b>Rozdział</b>	<b>Paragraf</b>	<b>Treść</b>	<b>Przed zmianą</b>	<b>Zmiana</b>	<b>Po zmianie</b>
		4300	Zakup usług pozostałych	17 557,00	7 280,00	24 837,00
			<b>Razem:</b>	9 168 099,00	0,00	9 168 099,00

**Dotacje udzielone w 2020 roku z budżetu dla jednostek sektora finansów publicznych  
oraz dla jednostek spoza sektora finansów publicznych**

Lp.	Dział	Rozdział	Nazwa jednostki	Plan przed zmianami		28.05.2020		Plan po zmianach	
				dotacje podmiotowe	dotacje celowe	dotacje podmiotowe	dotacje celowe	dotacje podmiotowe	dotacje celowe
<b>Jednostki sektora finansów publicznych</b>				<b>963 000,00</b>	<b>4 516 000,00</b>	<b>0,00</b>	<b>227 000,00</b>	<b>963 000,00</b>	<b>4 743 000,00</b>
1.	600	60004	Planowanie, organizowanie i zarządzanie publicznym transportem zbiorowym na linii komunikacyjnej Grodzisk Mazowiecki - Radziejowice - Mszczonów - Powiat Żyrardowski	0,00	26 000,00			0,00	26 000,00
2.	851	85111	Zakup sprzętu medycznego i niemedycznego dla SPSSZ w Grodzisku Maz. (m.in. sprzętu rehabilitacyjnego, centrali do monitorowania pacjentów kardiologicznych, urządzenia do wykonywania testów na obecność wirusa Covid-19, 5 szt. przenośnych kardiomonitörów, aparatu USG do badań diagnostycznych, komory na odpady medyczne, myjki ultradźwiękowej do sterylizacji centralnej, systemu do prób wysiłkowych z bieżnią diagnostyczną dla poradni kardiologicznej, 8 szt. ssaków, urządzenia do dezynfekcji dla Oddziału Zakaźnego, komory laminarnej dla Zakładu Mikrobiologii, dwóch płuczkodezynfekatorów dla Oddziału Kardiologii i Oddziału Neurochirurgii ) oraz modernizacja oddziału neurologiczno-udarowego i neurochirurgicznego, uruchomienie pracowni diagnostycznej do wykonywania testów na obecność koronawirusa	0,00	1 447 000,00		227 000,00	0,00	1 674 000,00
3.	853	85311	Ponoszenie kosztów rehabilitacji mieszkańców Powiatu Grodziskiego-uczestników, działającego na terenie Powiatu Warszawa Zachód, warsztatu terapii zajęciowej, w części nieobjętej dofinansowaniem ze środków Państwowego Funduszu Rehabilitacji Osób Niepełnosprawnych	0,00	2 300,00			0,00	2 300,00

4.	853	85311	Ponoszenie kosztów rehabilitacji mieszkańców Powiatu Grodzkiego-uczestników, działającego na terenie Powiatu Pruszkowskiego, warsztatu terapii zajęciowej, w części nieobjętej dofinansowaniem ze środków Państwowego Funduszu Rehabilitacji Osób Niepełnosprawnych	0,00	4 600,00			0,00	4 600,00
5.	855	85508	Jednostki samorządu terytorialnego, na terenie których przebywają dzieci z terenu powiatu grodzkiego w rodzinach zastępczych	0,00	521 100,00			0,00	521 100,00
6.	855	85510	Jednostki samorządu terytorialnego, na terenie których przebywają dzieci z terenu powiatu grodzkiego w placówkach opiekuńczo-wychowawczych	0,00	2 400 000,00			0,00	2 400 000,00
7.	921	92116	Wykonywanie zadań powiatowej biblioteki publicznej -Biblioteka Publiczna Gminy Grodzisk Mazowiecki	0,00	105 000,00			0,00	105 000,00
8.	921	92118	Muzeum im.Anny i Jarosława Iwaszkiewiczów w Stawisku Podkowa Leśna ul. Gołębia 1 - dofinansowanie zadania " Konkurs Recytatorski im.J.Iwaszkiewicza"	0,00	6 500,00			0,00	6 500,00
9.	921	92118	Muzeum im.Anny i Jarosława Iwaszkiewiczów w Stawisku Podkowa Leśna ul. Gołębia 1 - dofinansowanie zadania "Akademia myśli i dźwięku"	0,00	3 500,00			0,00	3 500,00
10.	921	92118	Muzeum im.Anny i Jarosława Iwaszkiewiczów w Stawisku Podkowa Leśna ul. Gołębia 1	963 000,00	0,00			963 000,00	0,00
<b>Jednostki spoza sektora finansów publicznych</b>				<b>3 459 245,00</b>	<b>3 144 850,00</b>	<b>0,00</b>	<b>-23 927,00</b>	<b>3 459 245,00</b>	<b>3 120 923,00</b>
11.	010	01008	Melioracje wodne - bieżące utrzymanie wód i urządzeń wodnych	0,00	80 000,00			0,00	80 000,00
12.	755	75515	Podmioty na prowadzenie punktów nieodpłatnej pomocy prawnej oraz prowadzenie nieodpłatnego poradnictwa obywatelskiego w Grodzisku Mazowieckim usytuowanych przy ul. 3 Maja 57, zostały wyłonione w drodze konkursu.	0,00	128 040,00			0,00	128 040,00
13.	801	80120	Spółeczne Liceum Ogólnokształcące Nr 5 Milanówek ul. Z. Herberta 41	1 098 959,00	0,00			1 098 959,00	0,00
14.	801	80120	Podkowieńskie Liceum Ogólnokształcące Nr 60 Podkowa Leśna ul. Wiewiórek 2/4	475 769,00	0,00			475 769,00	0,00
15.	801	80120	Liceum Ogólnokształcące Niepubliczne dla Dorosłych Nr 1 Grodzisk Mazowiecki ul. Żwirki i Wigury 4	134 671,00	0,00			134 671,00	0,00

16.	801	80120	Niepubliczne Liceum Ogólnokształcące Fundacji Królowej Świętej Jadwigi Grodzisk Mazowiecki ul. Dygasińskiego 1	411 647,00	0,00			411 647,00	0,00
17.	801	80120	Liceum Ogólnokształcące dla Dorosłych Grodzisk Mazowiecki ul. Sportowa 31	171 301,00	0,00			171 301,00	0,00
18.	801	80120	Niepubliczne Tenisowe Liceum Ogólnokształcące Kozerki ul. Jowisza 92	100 515,00	0,00			100 515,00	0,00
19.	801	80116	Medyczna Szkoła Policealna (dla młodzieży) Podkowa Leśna ul. Modrzewiowa 45	98 170,00	0,00			98 170,00	0,00
20.	801	80116	Medyczna Szkoła Policealna (dla dorosłych) Podkowa Leśna ul. Modrzewiowa 45	41 106,00	0,00			41 106,00	0,00
21.	801	80116	Prywatna Szkoła Policealna "WIKFRAN" Grodzisk Mazowiecki ul. Żwirki i Wigury 4	28 651,00	0,00			28 651,00	0,00
22.	801	80152	Podkowińskie Liceum Ogólnokształcące Nr 60 Podkowa Leśna ul. Wiewiórek 2/4	77 546,00	0,00			77 546,00	0,00
23.	801	80152	Niepubliczne Liceum Ogólnokształcące Fundacji Królowej Świętej Jadwigi Grodzisk Mazowiecki ul. Dygasińskiego 1	224 944,00	0,00			224 944,00	0,00
24.	851	85156	Stowarzyszenie Dla Dzieci i Młodzieży "Inspiracja" z siedzibą w Wólka Grodziska 33, 05-825 Grodzisku Maz.- podmiot realizujący zadanie na prowadzenie całodobowej placówki opiekuńczo-wychowawczej dla dzieci i młodzieży został wyłoniony w wyniku postępowania konkursowego-składka zdrowotna	0,00	8 500,00			0,00	8 500,00
25.	852	85202	Prowadzenie Domu Pomocy Społecznej dla osób dorosłych niepełnosprawnych intelektualnie -DRO KSN AW Milanówek	0,00	1 243 200,00			0,00	1 243 200,00
26.	852	85203	Finansowanie dowozu uczestników ŚDS KSN AW w Podkowie Leśnej	0,00	10 000,00			0,00	10 000,00
27.	852	85203	Prowadzenie środowiskowego domu samopomocy dla 33 osób z zaburzeniami psychicznymi- ŚDS Podkowa Leśna	0,00	736 348,00			0,00	736 348,00
28.	852	85205	Podmiot realizujący zadanie zostanie wyłoniony w wyniku postępowania konkursowego na podstawie ustawy o działalności pożytku publicznego i o wolontariacie. Dotacja na realizację zadania publicznego z zakresu przeciwdziałania uzależnieniom i patologiom społecznym	0,00	18 000,00			0,00	18 000,00
29.	853	85311	WTZ "MALWA Plus" Grodzisk Maz,	91 500,00	0,00			91 500,00	0,00
30.	853	85311	WTZ przy DRO KSN AW Milanówek	113 300,00	0,00			113 300,00	0,00
31.	854	85406	Niepubliczna Poradnia Psychologiczno-Pedagogiczna "HUŚTAWKA GRODZISK" Grodzisk ul. 1 Maja 33/2	183 980,00	0,00			183 980,00	0,00



32.	854	85410	Dom Legii- Książenice ul. Mazowiecka 101 (bursa)	207 186,00	0,00			207 186,00	0,00
33.	855	85510	Stowarzyszenie Dla Dzieci i Młodzieży "Inspiracja" z siedzibą w Wólka Grodziska 33, 05-825 Grodzisku Maz. - podmiot realizujący zadanie na prowadzenie całodobowej placówki opiekuńczo-wychowawczej dla dzieci i młodzieży został wyłoniony w wyniku postępowania konkursowego	0,00	870 762,00		-23 927,00	0,00	846 835,00
34.	926	92695	Dotacja na realizację zadania publicznego z zakresu upowszechniania kultury fizycznej i sportu, przedmiotem którego jest organizacja Powiatowych Finałów Mazowieckich Igrzysk Młodzieży Szkolnej-podmiot został wyłoniony w wyniku postępowania konkursowego	0,00	50 000,00			0,00	50 000,00
<b>OGÓLEM</b>				<b>4 422 245,00</b>	<b>7 660 850,00</b>	<b>0,00</b>	<b>203 073,00</b>	<b>4 422 245,00</b>	<b>7 863 923,00</b>

PROJEKT

UCHWAŁA NR ...../.....  
RADY POWIATU GRODZISKIEGO  
z dnia .....

w sprawie wskazania przedstawiciela Rady Powiatu Grodziskiego do Powiatowej Społecznej Rady Do Spraw Osób Niepełnosprawnych

Na podstawie art. 12 pkt 11 ustawy z dnia 5 czerwca 1998 r. o samorządzie powiatowym (t. j. Dz. U. z 2019 r., poz. 511 ze zm.) w związku z art. 44c ust. 2 i 3 ustawy z dnia 27 sierpnia 1997 r. o rehabilitacji zawodowej i społecznej , oraz zatrudnianiu osób niepełnosprawnych (t. j. Dz. U. z 2020 r., poz. 426 ze zm.) Rada Powiatu Grodziskiego uchwala, co następuje:

§ 1

Wskazuje się radnego/radną ..... jako przedstawiciela Rady Powiatu Grodziskiego w Powiatowej Społecznej Radzie Do Spraw Osób Niepełnosprawnych.

§ 2

Wykonanie uchwały powierza się Zarządowi Powiatu Grodziskiego.

§ 3

Uchwała wchodzi w życie z dniem podjęcia.

Sprawdzono pod względem<sup>1)</sup>  
formalno-prawnym

19.05.2020  
data

*M. Krawiec*

## UZASADNIENIE

Z dniem 30 czerwca 2020 r. kończy się kadencja Powiatowej Społecznej Rady ds. Osób Niepełnosprawnych powołanej w czerwcu 2016 roku w związku, z tym należy powołać nowy skład do Powiatowej Społecznej Rady ds. Osób Niepełnosprawnych. Zgłoszenia swoich przedstawicieli mogą zgłaszać organizacje pozarządowe i fundacje działające na terenie powiatu oraz samorządy terytorialne (powiatu i gmin). Tryb powoływania i odwoływania Rady lub jego członków oraz zakres i funkcjonowanie Powiatowych Społecznych Rad określają przepisy art. 44b, 44c ustawy z dnia 27 sierpnia 1997r o rehabilitacji zawodowej i społecznej oraz zatrudnieniu osób niepełnosprawnych (tekst jednolity Dz. U. z 2020 r., poz. 426 ze zm.) oraz Rozporządzenie Ministra Gospodarki, Pracy i Polityki Społecznej w sprawie organizacji oraz trybu działania wojewódzkich i powiatowych społecznych rad ds. osób niepełnosprawnych (Dz. U. Nr 62z 2003 r poz. 560). Kadencja Powiatowej Społecznej Rady trwa 4 lata. Do zakresu działania powiatowej rady należeć będzie m.in. inspirowanie przedsięwzięć zmierzających do integracji zawodowej i społecznej osób niepełnosprawnych, realizacja praw osób niepełnosprawnych, opiniowanie projektów powiatowych programów działań na rzecz osób niepełnosprawnych oraz projektów uchwał i programów przyjmowanych przez radę powiatu pod kątem ich skutków dla osób niepełnosprawnych.

DYREKTOR  
Powiatowego Centrum Pomocy Rodzinie  
*G. Rymarczyk*  
mgr Grażyna Rymarczyk