

'ERG'

Projektowanie i wykonawstwo instalacji i
przyłączy sanitarnych
05-822 Milanówek ul. Podgórna 92

Temat: **PRZEBUDOWA BUDYNKU PO SIEDZIBIE WKU W
GRODZISKU MAZ. DLA POTRZEB PORADNI
PSYCHOLOGICZNO-PEDAGOGICZNEJ**

Opracowanie: **PROJEKT BUDOWLANY PRZYŁĄCZA GAZOWEGO**

Lokalizacja: **GRODZISK MAZOWIECKI ULICA BAŁTYCKA 30**

Inwestor: **STAROSTWO POWIATU GRODZISKIEGO
UL. KOŚCIUSZKI 30
GRODZISK MAZOWIECKI**

Branża: **INSTALACJE SANITARNE**

Projektant: **mgr inż. Krzysztof Kierejewski
Upr.St-296/79**

mgr inż. Paweł Wolf
Upr.St-207/75

mgr inż. PAWEŁ WOLF
pr. proj. nr St-207/75
RZECZOZNAWCA BUDOWLANY nr 82
w zakresie instalacji sanitarnych
ustanowiony przez
Urząd Województwa w Warszawie
Wydz. Nadz. Urz. n. i Budowlanych

mgr inż. Krzysztof Dariusz Kierejewski
uprawnienia bud. Nr St-296/79
do projektowania, kierowania, nadzorowania
i kontrolowania budowy i robót
w specjalności Instalacyjno-Inżynierskiej
w zakresie Instalacji sanitarnych.

Opracował: **mgr inż. Sławomir Drozdowski**

Milanówek, kwiecień 2006

Mazowiecka Spółka Gazownictwa Sp. z o.o. w Warszawie
Oddział Gazownia Warszawska
Warszawa, ul. Kruczkowskiego 2
Filia Biura Obsługi Klienta w Grodzisku Mazowieckim
05-825 Grodzisk Mazowiecki, ul. Miła 28
tel. 755-52-52, fax: 755-52-52
NIP 527-23-26-936

Grodzisk Maz., dnia 14.03.2006r

Starostwo Powiatu Grodziskiego

ul. T. Kościuszki 30
05-825 Grodzisk Mazowiecki

BMK- 3/ 827/11/Gsk/073/2006

Termin ważności: 13.03.2007r

**WARUNKI PRZYŁĄCZENIA DO SIECI GAZOWEJ
DLA PODMIOTU PRZEWIDUJĄCEGO ODBIÓR PALIWA GAZOWEGO W ILOŚCI DO 10 m³/h GAZU ZIEMNEGO
WYSOKOMETANOWEGO GRUPY E**

W odpowiedzi na Państwa wniosek z dnia 27.02.2006r, Mazowiecka Spółka Gazownictwa Sp. z o.o. Oddział Gazownia Warszawska stwierdza możliwość przyłączenia do sieci gazowej **budynku mieszkalnego** w celu dostarczania paliwa gazowego dla potrzeb: komunalno-bytowych, podgrzewania wody i ogrzewania pomieszczeń do następujących odbiorników:

Kocioł gazowy dwufunkcyjny c.o./c.w

szt. 1 każdy o poborze 5,5 m³/h

Moc umowna wynosi:

5,5 m³/h

Roczny pobór paliwa gazowego:

4500 m³/rok

Przewidywany termin rozpoczęcia poboru paliwa gazowego:

IV kwartał 2006 r

I. Adres przyłączanego obiektu:

Miejscowość: Grodzisk Mazowiecki
Ulica: Bałtycka 30 (dz. nr 1/5)
Gmina: Grodzisk Mazowiecki

II. Rodzaj i parametry paliwa gazowego:

1. gaz ziemny wysokometanowy grupy E
2. zawartość siarkowodoru do 7,0 mg/m³;
3. zawartość siarki do 40,0 mg/m³;
4. zawartość par rtęci do 30,0 µg/m³;
5. intensywność zapachu gazu wyczuwalna w powietrzu po osiągnięciu stężenia: 1,0% V/V dla nominalnej liczby Wobbego wynoszącej 41,5 - 50 MJ/m³;
6. ciepło spalania powinno wynosić nie mniej niż 34 MJ/m³ dla nominalnej liczby Wobbego 50 MJ/m³.
7. ciśnienie paliwa gazowego w sieci dystrybucyjnej od 10 do 500 kPa
8. ciśnienie paliwa gazowego na wejściu do instalacji gazowej 1,6- 2,5 kPa

III. Przyłączenie do sieci gazowej nastąpi po zawarciu z Przedsiębiorstwem gazowniczym umowy o przyłączenie do sieci gazowej. Umowa o przyłączenie stanowi podstawę do rozpoczęcia prac projektowych i budowlanych, w skład których wchodzi w szczególności:

1. sporządzenie dokumentacji projektowej sieci gazowej zgodnie z „Warunkami przyłączenia do sieci gazowej”,
2. uzgodnienie dokumentacji o której mowa w pkt. 1 z Przedsiębiorstwem Gazowniczym,
3. wybudowanie sieci gazowej niezbędnej w celu przyłączenia obiektu do istniejącej sieci Przedsiębiorstwa Gazowniczego, zgodnie z „Warunkami przyłączenia do sieci gazowej”, dokumentacją o której mowa w pkt. 1, oraz dokumentem wymienionym w pkt. 3.

IV. Zakres prac budowlanych w celu przyłączenia obiektu do sieci gazowej obejmować będzie wykonanie:

1. budowę przyłącza gazu średniego ciśnienia DN 25 mm PE długości ok. 22,5 mb,
2. budowę punktu redukcyjno-pomiarowego o przepustowości do 10,0 m³/h,
3. budowę instalacji gazowej.

Bazę do gazyfikacji stanowić będzie gazociąg średniego ciśnienia DN 200 mm /stal/ w ul. Bałtyckiej.

V. Wymagania dotyczące pomiaru, kontroli dostawy i odbioru paliwa gazowego:

1. miejsce usytuowania gazomierza – w punkcie redukcyjno – pomiarowym usytuowanym w szafce gazowej zlokalizowanej na zewnątrz budynku,
2. reduktor typ o przepustowości do 10 m³/h ,
3. gazomierz miechowy typu G 4.

VI. Miejsce rozgraniczenia własności sieci gazowej Przedsiębiorstwa gazowniczego i instalacji gazowej Podmiotu ubiegającego się o przyłączenie stanowić będzie:

kurek główny odcinający dopływ paliwa gazowego do instalacji gazowej, usytuowany na przyłączy gazowym w punkcie redukcyjnym.

VII. Projektowany koszt wykonania przyłączenia:

w zakresie, o którym mowa w rozdziale IV. pkt.1 wyniesie około 5700,00 zł. Opłata za przyłączenie, zgodnie z obowiązującą na dzień wydania warunków przyłączenia Taryfą dla paliw gazowych, wynosi około 1.410,00 zł plus 22% VAT.

Powyższy koszt wykonania oraz wysokość opłaty za przyłączenie należy traktować jako wstępny. Uszczegółowienie kosztu nastąpi w umowie o przyłączenie do sieci gazowej natomiast opłata za przyłączenie zostanie wyliczona w oparciu o obowiązującą w dniu zawarcia umowy o przyłączenie do sieci gazowej Taryfę dla paliw gazowych.

VIII. Rozpoczęcie procesu przyłączenia do sieci gazowej Przedsiębiorstwa gazowniczego nastąpi w oparciu o niniejsze warunki przyłączenia po:

1. uzyskaniu dla całego przebiegu sieci gazowej tytułu prawnego, mającego postać oświadczenia w formie aktu notarialnego, o ustanowieniu ograniczonego prawa rzeczowego – służebności gruntowej, na rzecz Przedsiębiorstwa gazowniczego (Mazowiecka Spółka Gazownictwa Sp. z o.o.) i jego następców prawnych,
2. w przypadku przebiegu sieci gazowej przez tereny publiczne (w szczególności drogi publiczne oraz nieruchomości będące własnością jednostek samorządu terytorialnego lub skarbu państwa), dopuszcza się uzyskanie tytułu prawnego w formie innej niż określonej w pkt.1 powyżej,
3. zapewnieniu miejsca na punkt redukcyjno-pomiarowy, zgodnie z wymogami Przedsiębiorstwa gazowniczego określonymi w rozdz. V pkt. 1 i obowiązującymi przepisami.

IX. Niniejsze warunki przyłączenia do sieci gazowej stanowią podstawę do zawarcia, na pisemny wniosek Podmiotu ubiegającego się o przyłączenie, umowy o przyłączenie do sieci gazowej Przedsiębiorstwa gazowniczego, o której mowa w rozdziale III, określającej obowiązki stron.

X. Informacje ogólne:

1. **Przedsiębiorstwo gazownicze nie ponosi odpowiedzialności finansowej za działania związane z przyłączeniem, podjęte przez Podmiot ubiegający się o przyłączenie przed zawarciem umowy o przyłączenie do sieci gazowej.**
2. Projektowanie, budowę i użytkowanie sieci gazowej na terenie działania Przedsiębiorstwa gazowniczego należy realizować zgodnie z obowiązującymi przepisami prawa, w tym zgodnie z przepisami ustawy Prawo Budowlane i ustawy Prawo Energetyczne oraz wydanymi na ich podstawie aktami wykonawczymi a także zasadami wiedzy technicznej. Zalecane jest stosowanie w tym zakresie procedur i instrukcji technicznych Systemu Zarządzania Jakością obowiązujących w Przedsiębiorstwie gazowniczym, w tym dotyczących:
 - sieci gazowych stalowych i z tworzyw sztucznych,
 - kwalifikacji wyrobów,
 - kwalifikacji dostawców usług.

UWAGA:

1. **Okres ważności warunków przyłączenia do sieci gazowej wynosi rok od daty ich wystawienia, przy czym może on być przedłużony jednorazowo na kolejny rok w oparciu o pisemny wniosek Podmiotu ubiegającego się o przyłączenie, złożony na 30 dni przed upływem terminu ich ważności.**
2. **W przypadku rezygnacji, przed upływem roku, z ubiegania się o przyłączenie do sieci gazowej Podmiot ubiegający się o przyłączenie niezwłocznie informuje o tym Przedsiębiorstwo gazownicze.**

Opracowała; B. Iwanowska

Pracownik Obsługi Klienta

Barbara Iwanowska

Przedsiębiorstwo gazownicze

STWIERDZAM ZGODNOŚĆ
Z ORYGINAŁEM

Krzysztof Kierelewski

.....
potwierdzenie odbioru warunków przyłączenia
data i czytelny podpis

**PROTOKÓŁ Z UZGODNIENIA LOKALIZACJI
SZAFKI NA PUNKT REDUKCYJNO-POMIAROWY lub POMIAROWY**

W trakcie wizji lokalnej w dniu**2.03.06**..... w obecności

1. Właściciela posesji ..**Starostwo Powiatowe**..... Pesel.....
/ Nazwisko i imię/
2. Projektanta przyłącza gazowego - **WOLF K KIEREJEWSKI**.....
3. Przedstawiciela -

ustalono, że szafka na punkt redukcyjno -pomiarowy ~~lub pomiarowy~~*(zwana dalej szafka) ~~będzie~~*,
nie będzie* umieszczona w ogrodzeniu posesji zlokalizowanej przy ul. **Bałtycka nr 30 bud. użytecz.
publicznej.**

w miejscowości..**Grodzisk Maz**...gmina.....**Grodzisk Maz**.....w/g. zamieszczonego niżej szkicu.

Inne propozycje lokalizacji szafki:.....

Ponadto ustalono:

1. typ szafki – z-4*, z-5*, inny..... **na ścianie budynku**.....
2. sposób montażu szafki: - na istniejącej podmurówce*
- na typowym postumencie*
- przymocowana do ogrodzenia*
- inny

Uwagi:.....

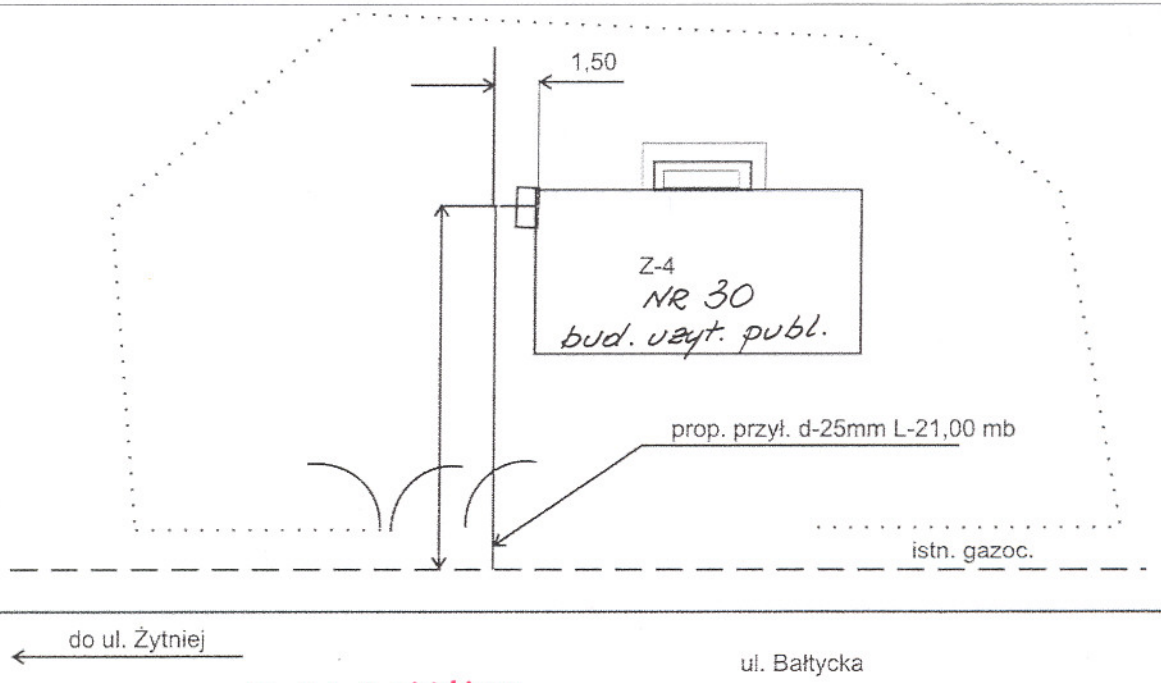

Starostwo Powiatu Grodzkiego
05-825 Grodzisk Mazowiecki
ul. Kościuszki 10
Fax 734 30 49, NIP: 5291554420
Zamówienia Publiczne
e-mail: zps@grmaz.wp.pl

mgr inż. Krzysztof Dariusz Kierejewski
uprawnienia bud. Nr SI-296/79
do projektowania, kierowania, nadzorowania
i kontrolowania budowy i robót
w specjalności instalacyjno-trybunaryjnej
i sanitarnych

Na tym Protokół zakończono
1
2
3
podpis właściciela posesji
podpis projektanta

*niepotrzebne skreślić

specjalista techniczny
Janina Suter-Kowalska

**STWIERDZAM ZGODNOŚĆ
Z ORYGINAŁEM**
WOLF
Krzysztof Kierejewski

Grodzisk Mazowiecki dnia 20.06.2006r.

OŚWIADCZENIE

Zarząd Powiatu Grodziskiego uprzejmie informuje, iż wyraża zgodę na umieszczenie przyłącza gazowego z rur PE od gazociągu w ulicy Bałtyckiej do punktu redukcyjno-gazowego na ścianie modernizowanego budynku zlokalizowanego przy ulicy Bałtyckiej 30 w Grodzisku Mazowieckim.

Przebieg trasy gazociągu zgodnie z ZUD NR 201/06 z dnia 29.03.2006 roku.

WICESTAROSTA

Krzysztof Filipiak

STAROSTA

Marek Wieźbicki

UMOWA O PRZYŁĄCZENIE DO SIECI GAZOWEJ

Nr P 827/0908/G07/51330/261367

zawarta w dniu 18.05.2006 r, pomiędzy:

Mazowiecką Spółką Gazownictwa Sp. z o.o. z siedzibą w Warszawie przy ulicy Kruczej 6/14 Oddział Gazownia Warszawska w Warszawie przy ul. Kruczkowskiego 2 00-412 Warszawa, wpisaną do Rejestru Przedsiębiorców w Sądzie Rejonowym dla m. st. Warszawy XII Wydział Gospodarczym Krajowego Rejestru Sądowego pod numerem KRS 0000147419, zwaną dalej **Przedsiębiorstwem gazowniczym**, reprezentowanym przez:

1. **Zofię Furga** Kierownika Filii Biura Obsługi Klienta w Grodzisku Mazowieckim
2. **Barbarę Iwanowską** Pracownika Biura Obsługi Klienta w Grodzisku Mazowieckim

a:

Starostwem Powiatowym w Grodzisku Maz. NIP 529-15-54-420 REGON 013269597

z siedzibą: **ul. T. Kościuszki nr 30**
05-825 Grodzisk Mazowiecki

reprezentowanym przez: **Zarząd Powiatu Grodziskiego osobach:**

1. **Starosta** p. **Marek Wieźbicki** PESEL: 60112803890
2. **Wicestarosta** p. **Krzysztof Filipiak** PESEL: 59022002116

działający w imieniu Powiatu Grodziskiego utworzonego z mocy prawa w trybie przepisów ustawy z dn. 05 czerwca 1998r o samorządzie powiatowym (Dz. Ustaw Nr 91, poz 578 z 1998r) zwanymi dalej **Podmiotem ubiegającym się o przyłączenie**, który oświadczył w dniu 22.02.2006r(wypis z rejestru gruntów) stanowi załącznik nr 1 do Umowy, że posiada prawo własności do korzystania z nieruchomości , w której będą użytkowane urządzenia i instalacje gazowe.

§ 1

Przedmiotem niniejszej umowy, zwanej dalej Umową, jest przyłączenie do sieci gazowej **Przedsiębiorstwa gazowniczego** obiektu budowlanego **Podmiotu ubiegającego się o przyłączenie** zlokalizowanego w: **m. Grodzisk Maz. przy ul. Bałtyckiej nr 30 (dz. nr 5/1), gm. Grodzisk Mazowiecki** w celu dostarczania paliwa gazowego.

§ 2

1. Przyłączenie do sieci gazowej zostanie wykonane zgodnie z "Warunkami przyłączenia do sieci gazowej" znak: **BMK-3/827/11/Gsk/073/2006 z dnia 14.03.2006r**, stanowiącymi załącznik nr 2 do Umowy i nastąpi po:
 - a) spełnieniu przez **Podmiot ubiegający się o przyłączenie** warunków zawartych w "Warunkach przyłączenia do sieci gazowej", o których mowa w ust. 1,
 - b) doprowadzeniu przez **Podmiot ubiegający się o przyłączenie** wybudowanych przez niego przyłącza gazowego i instalacji gazowej do stanu technicznego zgodnego z obowiązującymi przepisami, według projektów uzgodnionych z **Przedsiębiorstwem gazowniczym** oraz zamontowaniu szafki gazowej na punkt redukcyjno - pomiarowy, według projektu uzgodnionego z **Przedsiębiorstwem gazowniczym**, w terminie do dnia 30.12.2006.
 - c) dostarczeniu **Przedsiębiorstwu gazowniczemu** przez **Podmiot ubiegający się o przyłączenie** kompletnej dokumentacji powykonawczej budowy przyłącza gazowego.
2. **Podmiot ubiegający się o przyłączenie** zobowiązuje się do umożliwienia dokonania przez **Przedsiębiorstwo gazownicze** kontroli prowadzonych przez **Podmiot ubiegający się o przyłączenie** robót obejmujących budowę przyłącza gazowego, a w szczególności robót ulegających zakryciu.
3. Uniemożliwienie **Przedsiębiorstwu gazowniczemu** dokonania kontroli, o której mowa w ust. 2 lub stwierdzenie, braku poprawności wykonania obowiązków, o których mowa w ust. 1, spowoduje przesunięcie terminu przyłączenia, o którym mowa w ust. 4, o taką ilość dni, o jaką **Podmiot ubiegający się o przyłączenie** opóźnił wykonanie obowiązków, o których mowa w ust. 1 i ust. 2. W powyższym przypadku nie będzie miał zastosowania zapis § 10 Umowy.
4. Przyłączenie do sieci gazowej powinno nastąpić do dnia 14.03.2007 r., z zastrzeżeniem zapisów, o których mowa w ust. 3.

SIWIERDZAM ZGODNOŚĆ
Z ORYGINAŁEM
Krzysztof Kierejewski
Krzysztof Kierejewski

§ 3

1. Budowa przyłącza gazowego **średniego ciśnienia DN 25 mm PE długości ok. 22,5 mb**, na odcinku od istniejącego gazociągu średniego ciśnienia DN 200 mm /stal/ w ul. Bałtyckiej do wysokości budynku, niezbędna w celu przyłączenia obiektu **Podmiotu ubiegającego się o przyłączenie**, zostanie zrealizowana przez **Podmiot ubiegający się o przyłączenie** zgodnie z „Warunkami przyłączenia do sieci gazowej”, o których mowa w § 2 ust. 1 Umowy oraz projektem technicznym przyłącza gazowego wykonanym przez **Podmiot ubiegający się o przyłączenie**.
2. **Podmiot ubiegający się o przyłączenie** oświadcza, że wybuduje własnym kosztem i staraniem przyłącze gazowe określone w ust. 1.

§ 4

1. Miejsce rozgraniczenia własności sieci gazowej **Przedsiębiorstwa gazowniczego** i instalacji gazowej **Podmiotu ubiegającego się o przyłączenie** stanowić będzie kurek główny odcinający dopływ paliwa gazowego do instalacji gazowej, usytuowany na przyłączy gazowym w punkcie redukcyjno – pomiarowym zlokalizowanym w szafce gazowej.
2. **Reduktor o przepustowości do 10 m³/h i gazomierz miechowy typu G 6** zainstalowany w punkcie redukcyjno – pomiarowym będą własnością **Przedsiębiorstwa gazowniczego**.
3. Szafka gazowa na punkt redukcyjno – pomiarowy własnością **Podmiotu ubiegającego się o przyłączenie**, który będzie ponosił odpowiedzialność za jej stan techniczny od dnia zamontowania.

§ 5

Do obowiązków **Podmiotu ubiegającego się o przyłączenie** należy:

1. Wykonanie projektu technicznego przyłącza gazowego i uzgodnienie go w **Przedsiębiorstwie gazowniczym**. Warunkiem uzgodnienia projektu technicznego przyłącza gazowego jest dostarczenie oświadczenia, złożonego w formie aktu notarialnego, o ustanowieniu ograniczonego prawa rzeczowego - służebności gruntowej na rzecz **Przedsiębiorstwa gazowniczego** dla trasy przebiegu przyłącza gazowego po terenie nieruchomości stanowiącej dz. nr 5/1 na której zlokalizowany jest przyłączany obiekt.
2. Zgłoszenie budowy przyłącza gazowego do **Przedsiębiorstwa gazowniczego** lub do właściwego organu administracji publicznej oraz uzyskanie innych decyzji administracyjnych niezbędnych do rozpoczęcia prac budowlanych.
3. Pisemne powiadomienie **Przedsiębiorstwa gazowniczego** o planowanym terminie rozpoczęcia robót budowlano-montażowych, na co najmniej 7 dni przed tym terminem wraz z dostarczeniem:
 - a) kopii decyzji o zajęciu pasa drogowego w przypadku budowy przyłącza gazowego w drodze publicznej,
 - b) kopii decyzji o umieszczeniu urządzenia gazowego w pasie drogowym.
4. Wybudowanie przyłącza gazowego i instalacji gazowej oraz dostarczenie kompletnej dokumentacji powykonawczej budowy przyłącza gazowego w terminie do dnia 20.12.2006.....r.
5. Udostępnienie lub uzyskanie zgody na udostępnienie **Przedsiębiorstwu gazowniczemu** nieruchomości, na której będzie wykonywane włączenie wybudowanego przez **Podmiot ubiegający się o przyłączenie** przyłącza gazowego do sieci gazowej.
6. Przyjęcie odpowiedzialności za nienaruszalność plomb punktu redukcyjno-pomiarowego.
7. Powiadomienie **Przedsiębiorstwa gazowniczego** o wszelkich zmianach dotyczących posiadanego tytułu prawnego do korzystania z przyłączanego obiektu, zaistniałych w czasie realizacji Umowy.
8. W przypadku, gdy dla nieruchomości o której mowa w ust. 1, została założona księga wieczysta, wpisanie ograniczonego prawa rzeczowego - służebności gruntowej do tej księgi i po dokonaniu wpisu niezwłocznego dostarczenie **Przedsiębiorstwu gazowniczemu** odpisu z księgi wieczystej.

§ 6

Do obowiązków **Przedsiębiorstwa gazowniczego** należy:

1. Sprawowanie nadzoru technicznego nad realizacją prac określonych w § 3 Umowy na podstawie zgłoszenia od wykonawcy robót budowlanych działającego na zlecenie **Podmiotu ubiegającego się o przyłączenie**.
2. Dokonanie odbioru technicznego wybudowanego przyłącza gazowego określonego w § 3 ust. 1 Umowy zgodnie z obowiązującymi przepisami.
3. Włączenie do sieci gazowej **Przedsiębiorstwa gazowniczego** i napełnienie paliwem gazowym przyłącza gazowego.
4. Zakup reduktora o przepustowości do 10 m³/h i jego zainstalowanie oraz nieodpłatne napełnienie paliwem gazowym instalacji gazowej po zawarciu umowy sprzedaży, o której mowa w § 8 Umowy.

§ 7

1. **Podmiot ubiegający się o przyłączenie** oświadcza, że dobrowolnie wybuduje własnym kosztem i staraniem przyłącze gazowe, będące przedmiotem Umowy oraz sprzedaje wybudowane urządzenie **Przedsiębiorstwu**

§ 12

Umowę zawarto w 2 jednobrzmiących egzemplarzach, z których jeden otrzymuje **Podmiot ubiegający się o przyłączenie** a drugi **Przedsiębiorstwo gazownicze**.

§ 13

W przypadkach nieuregulowanych Umową mają zastosowanie obowiązujące przepisy, a w szczególności przepisy prawa energetycznego i kodeksu cywilnego.

§ 14

Integralną część Umowy stanowią załączniki:

1. Oświadczenie dotyczące tytułu prawnego do korzystania z nieruchomości, w której będą użytkowane urządzenia i instalacje gazowe z dnia 22.04.2005r.
2. Warunki przyłączenia do sieci gazowej znak: BMK-3/11/827/Gsk/073/2006 z dnia 14.03.2006r.
3. Kalkulacja opłaty za przyłączenie.

Opracowała: B. Iwanowska

Podmiot ubiegający się o przyłączenie

STAROSTA
[Signature]
Marek Władziński
WICESTAROSTA
[Signature]
Krzysztof Piłk

Przedsiębiorstwo gazownicze

[Signature]
Krzysztof Piłk
Krzysztof Piłk

Pracownik Obsługi Klienta
[Signature]
Bianka Iwanowska

Mazowiecka Spółka Gazownictwa Sp. z o.o. w Warszawie
Oddział: Gazownia Warszawska
Warszawa, ul. Kruczkowskiego 2
Filia Biura Obsługi Klienta w Grodzisku Mazowieckim
05-825 Grodzisk Mazowiecki, ul. Miła 28
tel. 755-52-52, fax: 755-52-52
NIP 527-23-26-936

ZWIERDZAM ZGODNOŚĆ
Z ORYGINAŁEM
[Signature]
Krzysztof Kierejewski

- gazowniczemu za kwotę 1.800,00 zł (słownie: jeden tysiąc osiemset zł) plus 22% VAT tj. 2.196,00 zł (słownie: dwa tysiące sto dziewięćdziesiąt sześć zł).**
2. **Przedsiębiorstwo gazownicze** kupuje od **Podmiotu ubiegającego się o przyłączenie** wybudowane przez niego przyłącze gazowe, o którym mowa w ust. 1, za ustaloną w ust. 1 cenę.
 3. Opłata za przyłączenie, wyliczona w oparciu o Taryfę dla paliw gazowych, zgodnie z kalkulacją stanowiącą załącznik nr 3 do Umowy, przysługująca **Przedsiębiorstwu gazowniczemu** wynosić będzie **1.410,00 zł (słownie: jeden tysiąc czterysta dziesięć złotych) plus 22% VAT tj. 1.720,20 zł (słownie: jeden tysiąc siedemset dwadzieścia zł 20/100).**
 4. **Podmiot ubiegający się o przyłączenie** wystawi fakturę na kwotę, o której mowa w ust. 1 najpóźniej na 7 dni przed terminem przyłączenia, o którym mowa w § 2 ust. 4 Umowy.
 5. **Przedsiębiorstwo gazownicze** wystawi fakturę za opłatę za przyłączenie na kwotę, o której mowa w ust. 3 w terminie 7 dni od dnia otrzymania faktury, o której mowa w ust. 4.
 6. Należności wskazane w ust. 1 i ust. 3 rozliczone będą po przyłączeniu przyłącza gazowego do sieci **Przedsiębiorstwa gazowniczego** w formie kompensaty na podstawie faktury i faktury wskazanych w ust. 4 i ust. 5.
 7. Na skutek kompensaty ww. należności z umowy umarzają się do kwoty **1.720,20 zł (słownie: jeden tysiąc siedemset dwadzieścia 20/100 złotych).**
Do zapłaty pozostaje kwota **475,80 zł (słownie: czterysta siedemdziesiąt pięć złotych 80/100),** która zostanie przekazana przez **Przedsiębiorstwo gazownicze** na rachunek bankowy **Podmiotu ubiegającego się o przyłączenie** w terminie 21 dni od dnia otrzymania faktury przez **Przedsiębiorstwo gazownicze.**
 8. Przejście prawa własności przyłącza gazowego nastąpi z chwilą uznania rachunku bankowego **Podmiotu ubiegającego się o przyłączenie** kwotą, o której mowa w ust. 7.
 9. Udział finansowy **Przedsiębiorstwa gazowniczego** poza kwotą do zapłaty określoną w ust. 7 zdaniu drugim, polegał będzie na ponoszeniu kosztów związanych z pełnieniem nadzoru technicznego, dokonaniem odbioru technicznego wybudowanej sieci gazowej, włączeniem do sieci gazowej i nagazowaniem wybudowanej w ramach Umowy sieci gazowej, zakupem i montażem reduktora o przepustowości do 10 m³/h.
 10. **Podmiot ubiegający się o przyłączenie** oświadcza, że jest podatnikiem podatku VAT.
 11. **Przedsiębiorstwo gazownicze** zwraca **Podmiotowi ubiegającemu się o przyłączenie** koszt aktu notarialnego, o którym mowa w § 5 ust. 1, w wysokości w tym akcie określonej, oraz koszt wpisu do księgi wieczystej, o którym mowa w § 5 ust. 8. Zwrot powyższych kosztów nastąpi na rachunek bankowy **Podmiotu ubiegającego się o przyłączenie** w terminie 21 dni od dnia wystawienia przez **Przedsiębiorstwo gazownicze** noty uznaniowej. Nota uznaniowa sporządzona zostanie przez **Przedsiębiorstwo gazownicze** na podstawie dostarczonego przez **Podmiot ubiegający się o przyłączenie** odpisu aktu notarialnego w oryginale. W przypadku, gdy koszty wpisu do księgi wieczystej nie zostały określone w akcie notarialnym **Przedsiębiorstwo gazownicze** zwraca je **Podmiotowi ubiegającemu się o przyłączenie**, na zasadach wskazanych powyżej, na podstawie innego dokumentu potwierdzającego ich poniesienie.

§ 8

Strony Umowy ustalają przewidywany termin zawarcia umowy kompleksowej - sprzedaż i dostarczanie paliwa gazowego, z mocą umowną w wysokości 8,0 m³/h w grupie taryfowej W-3 na dzień 30.01.2017. Powyższa umowa zostanie zawarta na warunkach określonych w obowiązującej w dniu zawarcia umowy Taryfie dla paliw gazowych.

§ 9

1. Strony Umowy ustalają wzajemną odpowiedzialność za niewykonanie lub nienależyte wykonanie Umowy na zasadach ogólnych wynikających z obowiązujących przepisów.
2. Opóźnienie w wykonaniu przez **Podmiot ubiegający się o przyłączenie** obowiązków określonych w § 5 ust. 4 Umowy, powoduje przesunięcie terminu przyłączenia, o którym mowa w § 2 ust. 4 Umowy, o taką ilość dni, o jaką **Podmiot ubiegający się o przyłączenie** opóźnił wykonanie obowiązków. W powyższym przypadku nie będzie miał zastosowania zapis § 10 Umowy.
3. Każda ze Stron uprawniona jest do odstąpienia od Umowy z powodu niewykonywania lub nienależytego wykonywania przez drugą Stronę jej istotnych zobowiązań, wynikających z Umowy. Takie oświadczenie o odstąpieniu od Umowy należy poprzedzić pisemnym wezwaniem Strony do zaniechania naruszeń lub przywrócenia stanu zgodnego z Umową i wyznaczeniem w tym celu dodatkowego 21 dniowego terminu liczonego od dnia otrzymania wezwania przez Stronę.

§ 10

Wszelkie zmiany Umowy wymagają formy pisemnej pod rygorem nieważności.

§ 11

Spory, jakie mogą wyniknąć z Umowy podlegać będą rozstrzygnięciu sądu właściwego dla siedziby **Przedsiębiorstwa gazowniczego.**

dotyczy: **Starostwo Powiatowe**
Grodzisk Maz. ul. Bałtycka 30

KALKULACJA

według Taryfy dla Paliw Gazowych Nr 1

PRZYŁĄCZE GAZOWE			
średnica [mm]	długość [m]	wartość	uwagi / opis wyliczenia:
25	5,0	920,00 zł	stawka do 5mb w wykopie otwartym, nawierzchnia nieutwardzona
	17,5	490,00 zł	wykop otwarty nawierzchnia nieutwardzona
	22,5	1 410,00 zł	
ELEMENTY PONADSTANDARDOWE			
	ilość szt.	wartość	uwagi / opis wyliczenia:

Razem:	1 410,00 zł
Stawka VAT	22%
Kwota VAT	310,20 zł
Razem opłata za przyłączenie [brutto]:	1 720,20 zł

ODLICZENIA			
	ilość szt.	wartość	uwagi / opis wyliczenia:

Wpłata [brutto]: 1 720,20 zł

słownie: jeden tysiąc siedemset dwadzieścia zł 20/100

Pracownik / Dostawca Klienta

podpis i pieczęć pracownika

Koszt przyłącza wybudowanego przez Inwestora 1800,00 + 22% VAT = 2.196,00 - 1720,20 = 475,80 zł

WYKONUJAM ZGODNOSC
 Z ORYGINAŁEM
 147570f Kierejewski

Starosta Powiatu Grodziskiego
05-925 Grodzisk Maz.
ul. Kościuszki 30, tel. 7565-224
Wydział Geodezji, Kartografii
i Gospodarki Nieruchomościami

Województwo

mazowieckie

Powiat

grodziski

Jednostka ewidencyjna

140504_4-GRODZISK MAZOWIECKI -

MIASTO

Obręb

0022-22

Nr Kancelaryjny:

WYPIS Z REJESTRU GRUNTÓW

JEDNOSTKA REJESTROWA : G101

KW 51968

W Ł A Ś C I C I E L E

właściciel :

udział: 1/1, POWIAT GRODZISKI , siedziba: 05-925 GRODZISK MAZOWIECKI ul.KOŚCIUSZKI 30

zarządca :

udział: 1/1, ZARZĄD POWIATU GRODZISKIEGO , siedziba: 05-925 GRODZISK MAZ.
ul.KOŚCIUSZKI 30

G R U N T Y

Oznaczenie działki		Bliższe określenie położenia	Określenie konturów - użytków i klas gleboznawczych		POWIERZCHNIA w ha		Numer księgi wieczystej /oznaczenie innych dokument
arkusz	nr działki		Opis	Oznac.	użytków i klas	działki	
087-1	1/5	BALTYCKA 30	Ter.zabudowy przem.	Ba	0.0602	0.0602	KW 51968
>> Id.dz: 140504_4.0022.1/5					Data ust.i wartość: - - ,		

Razem powierzchnia: 0.0602 ha, słownie: sześćset dwa m2

Sporządzono według stanu rejestru z dnia: 2006-02-22, sporządził(a): Krzysztof Prokopczyk

Dokument niniejszy jest wypisem z opisowych danych ewidencji gruntów i budynków i nie jest przeznaczony do dokonywania wpisu w księdze wieczystej



z w. STAROSTY
in. Grodzisk Mazowiecki
Kieriejewski
Wydział Geodezji, Kartografii
i Gospodarki Nieruchomościami

STWIERDZAM ZGODNOŚĆ
Z ORYGINAŁEM
Kieriejewski
Krzysztof Kierejewski

AKT NOTARIALNY

Dnia dwudziestego szóstego lipca roku dwa piątego (26.07.2005 r.) przede mną **Piotrem KUCZYŃSKIM** iszem w Grodzisku Mazowieckim, w Kancelarii mojej przy ulicy ka Nr 12 A, stawili się:-----

1) **Pan Dariusz – Jan ZIELONKA**, syn Józefa i Kazimiery, używający imienia „Dariusz”, zamieszkały w Nowym Dworze Mazowieckim przy ulicy Na Skraju 18, kod 05-101 Nowy Dwór Mazowiecki; nr ewidencyjny 62062404356 - działający w imieniu **SKARBU PAŃSTWA** Wojskowej Agencji Mieszkaniowej z siedzibą w Warszawie, z adresem przy ulicy Chałbińskiego 3 a, kod 02-004 Warszawa, REGON 011263946 – 01180, NIP 952-194-50-50 – osoby prawnej prawa publicznego utworzonej z mocy art. 8 ustawy z dnia 22 czerwca roku 1995 o zakwaterowaniu Sił Zbrojnych Rzeczypospolitej Polskiej (tekst jednolity: Dz.U. Nr 42 poz. 368 z roku 2002, ze zmianami) – jako pełnomocnik na podstawie pełnomocnictwa w formie aktu notarialnego sporządzonego przed Januszem Rudnickim Notariuszem w Warszawie, w dniu 1 lipca roku 2005, za numerem repertorium A Nr 8312/2005 – udzielonego przez Prezesa Wojskowej Agencji Mieszkaniowej w Warszawie, tj. Pana Andrzeja Jaworskiego - wykonującego uprawnienia Skarbu Państwa w zakresie gospodarowania nieruchomościami – na zasadzie art. 14 ust. 2 a pkt 2 cytowanej wyżej ustawy o zakwaterowaniu Sił Zbrojnych Rzeczypospolitej Polskiej; Pan Dariusz Zielonka oświadcza, że pełnomocnictwo nie zostało odwołane, a stan prawny reprezentowanej osoby prawnej nie uległ zmianie do chwili obecnej;-----

2) **Pan Marek – Zdzisław WIEŻBICKI**, syn Stanisława i Wandy, używający imienia „Marek”, zamieszkały w Grodzisku Mazowieckim przy ulicy Szczerkowskiego 7/32, kod 05-827 Grodzisk Mazowiecki, nr ewidencyjny 60112803890, NIP 529-129-06-42 - pełniący funkcję **Starosty Grodziskiego**;-----

3) **Pan Krzysztof. FILIPIAK**, syn Mirosława i Wiesławy, zamieszkały w Milanówku przy ulicy Podleśnej 52, kod 05-822 Milanówek, nr ewidencyjny 59022002116, NIP 529-126-46-85

z up. Starosty

Michał Janicki
Przewodniczący Wydziału Geodezji Kartografii i Gospodarki Nieruchomościami

STWIERDZAM ZGODNOŚĆ
Z ORYGINAŁEM
Krzysztof Kierejwiel.

za zgodność z oryginałem

ewidencyjna nr 1/5 (jeden łamane przez pięć), o obszarze 602 m² (sześćset dwa metry kwadratowe); w dziale II księgi wieczystej widnieje wpis prawa własności na rzecz **Skarbu Państwa reprezentowanego przez Wojskową Agencję Mieszkaniową**; dział III ani IV księgi wieczystej nie zawiera żadnych wpisów;-----

2) KW Nr 4795 – objęta jest zabudowana nieruchomość położona w Grodzisku Mazowieckim przy ulicy Bałtyckiej 30, złożona z działek ewidencyjnych oznaczonych numerami: 1/6 (jeden łamane przez sześć), 1/7 (jeden łamane przez siedem), 1/8 (jeden łamane przez osiem), 1/9 (jeden łamane przez dziewięć), 1/10 (jeden łamane przez dziesięć), 1/11 (jeden łamane przez jedenaście), 1/12 (jeden łamane przez dwanaście), 1/13 (jeden łamane przez trzynaście) oraz 1/14 (jeden łamane przez czternaście), o obszarze 398 m² (trzysta dziewięćdziesiąt osiem metrów kwadratowych); w dziale II księgi wieczystej widnieje wpis prawa własności na rzecz **Skarbu Państwa reprezentowanego przez Wojskową Agencję Mieszkaniową**; dział III ani IV księgi wieczystej nie zawiera żadnych wpisów.-----

Przy akcie okazany został wypis z rejestru gruntów wydany przez Starostę Grodzkiego, sporządzony według stanu rejestru z dnia 1 lipca roku 2005, za numerem WG.7430.1m.GM-497/2005; z dokumentu tego wynika, że nieruchomość położona w Grodzisku mazowieckim przy ulicy Bałtyckiej 30, obręb 0022-22, powiat grodziski, województwo mazowieckie, jednostka rejestrowa G53, objęta księgą wieczystą KW Nr 51968, oznaczona jest jako działka ewidencyjna nr 1/5, zawiera obszar 0,0602 ha i stanowi rodzaj użytków: tereny zabudowane inne Bi.-----

Z załączonego do aktu wypisu z planu zagospodarowania przestrzennego wydanego przez Burmistrza Gminy Grodzisk Mazowiecki, w dniu 11 lipca roku 2005, za numerem WPP i A-7328/183/2005 - wynika, że na podstawie miejscowego planu zagospodarowania przestrzennego terenów w mieście Grodzisk Mazowiecki, zatwierdzonego Uchwałą Rady Miejskiej w Grodzisku Mazowieckim Nr 381/2005 z dnia 9 lutego roku 2005 oraz uchwałą Nr 425/2005 z dnia 27 kwietnia roku 2005 – działka ewidencyjna nr 1/5, obręb 22 w Grodzisku Mazowieckim przy ulicy Bałtyckiej stanowi teren strefy oznaczonej na rysunku planu symbolem B219-P, część działki przewidziana jest pod regulację układu komunikacyjnego; dla terenu istniejącej zabudowy produkcyjnej, oznaczonego na rysunku planu symbolami B219-P – plan ustala przeznaczenie terenu: zabudowa produkcyjna, usług, składów i magazynów; pozostałe warunki wynikające z ustaleń planu są stawającym znane i akceptowane.-----

Przedstawiciel Wojskowej Agencji Mieszkaniowej w imieniu reprezentowanej osoby prawnej oświadcza, że:-----

1) Wojskowa Agencja Mieszkaniowa – z zakresu miejscowego Oddziału Regionalnego „Mazowsze” na zasadzie art. 14, 15, 16 i 17 ustawy z dnia 22 z up. Starosty

Michał Jędrzejewski
Naczelnik Wydziału Geodezji Kartografii
i Gospodarki Nieruchomościami
za zgodność z oryginałem
Z ORYGINAŁEM
Krzysztof Kierejewski

wieczystą KW Nr 51968 - polegającą na prawie przechodu i przejazdu dla oznaczoną liniami przerywanymi na mapie wpisanej do Państwowego Zasobu Geodezyjnego i Kartograficznego w Powiatowym Ośrodku Dokumentacji Geodezyjnej i Kartograficznej w Grodzisku Mazowieckim, w dniu 2 stycznia roku 2002, za numerem ewidencyjnym 44-2672/2002 – złożonej w aktach KW; służebność jest nieodpłatna; koszty urządzenia, utrzymania oraz konserwacji i napraw drogi i urządzeń drogowych ponoszone będą przez właściciela nieruchomości władnącej.-----

W celu pobrania opłat strony podają skapitalizowaną wartość służebności na kwotę 1.000 zł (tysiąc złotych).-----

§ 7. Koszty aktu i opłatę sądową ponosi Powiat Grodziski.-----

§ 8. Na podstawie aktu, Przedstawiciele stron, w imieniu reprezentowanych osób prawnych załączając wypis z rejestru gruntów - wnoszą, aby Sąd Rejonowy w Grodzisku Mazowieckim Wydział Ksiąg Wieczystych:-----

- w dziale II księgi wieczystej KW Nr 51968 dokonał wpisu prawa własności na rzecz **POWIATU GRODZISKIEGO**, z siedzibą w Grodzisku Mazowieckim, Regon 013269597; w dziale III tejże księgi wieczystej KW Nr 51968 dokonał wpisu służebności gruntowej - o treści z § 6 aktu;-----

- w dziale I Sp. księgi wieczystej KW Nr 4795 dokonał wpisu uprawnienia odpowiadającego treści służebności gruntowej o treści z § 6 aktu.--

§ 9. Do pobrania od kwoty 68.212 zł:-

* opłata z tytułu taksy notarialnej 1.252 zł - na podstawie § 3, 16 rozporządzenia Ministra Sprawiedliwości z dnia 28 czerwca roku 2004 w sprawie maksymalnych stawek taksy notarialnej; podatek od towarów i usług (VAT) ze stawką 22 % tj. 275,44 zł - na podstawie art. 41 ust.1 ustawy z dnia 11 marca roku 2004 o podatku od towarów i usług (Dz.U.Nr 54, poz. 535);-----

* opłata sądowa:-----

- za wpis prawa własności – 938,50 zł - na podstawie § 31 pkt 1 rozporządzenia Ministra Sprawiedliwości z dnia 17 grudnia roku 1996 w sprawie określenia wysokości wpisów w sprawach cywilnych (Dz.U.Nr 154, poz. 753 z roku 1996 ze zmianami);-----

- opłata sądowa za wpis służebności gruntowej – 16 zł - na podstawie § 31 pkt 2 rozporządzenia Ministra Sprawiedliwości z dnia 17 grudnia roku 1996 w sprawie określenia wysokości wpisów w sprawach cywilnych (Dz.U.Nr 154, poz. 753 z roku 1996 ze zmianami).-----

Umowa niniejsza nie podlega podatkowi od darowizny na podstawie art. 1 ustawy z dnia 28 lipca roku 1983 o podatku od spadków i darowizn (Dz.U.Nr 142 z roku 2004, poz. 1514 tekst jednolity z roku 2004).----

Ustanowienie nieodpłatnej służebności gruntowej nie jest przedmiotem podatku od czynności cywilnoprawnych jako nie wymienione w

z up. Starosta

Naczelnik Wydziału Geodezji i Kartografii
i Gospodarki Nieruchomościami

STWIERDZAM ZGODNOŚĆ
Z ORYGINAŁEM
Krzysztof Kierajewski

art. 1 ustawy z dnia 9 września roku 2000 – o podatku od czynności cywilnoprawnych (jednolity tekst Dz.U.Nr 41 z roku 2005, poz. 399).

AKT ZOSTAŁ ODCZYTANY, PRZYJĘTY I PODPISANY.

Na oryginale właściwe podpisy stron i notariusza –
Repertorium A Nr 6487105
Kancelaria Notarialna w Grodzisku Mazowieckim
Beata Kuczyńska Notariusz Piotr Kuczyński Notariusz
Spółka Cywilna

Wypisy aktu wydano

Starostwo Grodziskie

Pobrano z tytułu taksy notarialnej 26...zł z dn. 28.06.2004r
(w spr. maksym. stawek taksy notarialnej)

+ podatek od towarów i usług (VAT) ze stawką 22% 11,8...zł
na podst. art. 41 ust. 1 ustawy z dn. 11.03.2004 r o podatku od
towarów i usług (Dz. U, Nr 54, poz. 535 z 2004r) tj. łącznie
pobrano 37,8...zł dnia 26.07.2005 r



Piotr Kuczyński
Notariusz

**STWIERDZAM ZGODNOŚĆ
Z ORYGINAŁEM**

Krzysztof Kiercielewski

z up. Starosty
Michał Kiercielewski

Naczelnik Wydziału Geodezji Kartografii
i Gospodarki Nieruchomościami za zgodność z oryginałem

OŚWIADCZENIE

Zgodnie z treścią ustawy z dn. 16.04.2004 r. nowelizującej ustawę – Prawo Budowlane (Dz. U. nr 93, poz. 888) oświadczam, że „Projekt budowlany przyłącza gazowego do budynku poradni psychologiczno – pedagogicznej na działce nr 1/5 przy ul. Bałtyckiej 30 w Grodzisku Maz.” został sporządzony zgodnie z obowiązującymi przepisami oraz zasadami wiedzy technicznej.

mgr inż. Krzysztof Dariusz Kierejewski
uprawnienia bud. Nr St-296/79
do projektowania, kierowania, nadzorowania
i kontrolowania budowy i robót
w specjalności Instalacyjno-Inżynierskiej
w zakresie Instalacji Sanitarnych.

PROJEKTANT:

mgr inż. Krzysztof Kierejewski

upr. nr: St – 296/79

mgr inż. Paweł Wolf

upr. nr: St – 207/75

STAROSTA GRODZISKI

ul. Kościuszki 30, 05-825 Grodzisk Maz.

O P I N I A NR 201/06

uzgodnienia dokumentacji projektowej.

Przedmiot uzgodnienia: przyłącze wodociągowe, gazowe,
energetyczne i kanalizacyjne

dla: Starostwo Powiatu Grodziskiego

Adres: Kościuszki 30 05-825 Grodzisk Maz.

na zlecenie z dnia: 2006.03.27 znak:

Data wpływu zlecenia do Zespołu: 2006.03.27

Zgodnie z art. 28 ust. 1 i 4 ustawy z dn. 17. 05. 1989 r. Prawo geodezyjne i kartograficzne (tekst jednolity Dz. U. z 2000 r. nr 100, z późn. zm.) oraz paragraf 11 ust. 1 rozporządzenia Ministra Rozwoju Regionalnego i Budownictwa z dn. 2. 04. 2001 r.w sprawie geodezyjnej ewidencji sieci uzbrojenia terenu oraz zespołów uzgadniania dokumentacji projektowej (Dz. U. nr 38 poz. 455)

Uzgodnienie zachowuje ważność przez okres 3 lat od dnia wydania opinii.

Zespół Uzgadniania Dokumentacji Projektowej

opiniuje pozytywnie lokalizację obiektu położonego:

Grodzisk Maz., ul. Bałtycka, dz. 1/5, 4, obręb 22

Uwagi i zalecenia:

1. Wydział Ochrony Środowiska: W zasięgu koron drzew wykop wykonać ręcznie bez uszkodzania systemu korzeniowego.
2. W pobliżu gazociągu prace ziemne wykonywać ręcznie i pod nadzorem Rejonu Gazowniczego Pruszków.
3. Kable energetyczne krzyżujące się z przewodami gazowymi układać w rurach ochronnych zgodnie z PN-91/M-34501.
4. W pobliżu urządzeń telekomunikacyjnych prace prowadzić ręcznie i pod nadzorem Telekomunikacji Polskiej Pion Sieci Obszaru Warszawa, ul. Wolumen 11.
5. Wykonać projekt organizacji ruchu na czas budowy i zatwierdzić w Wydziale Komunikacji Starostwa Powiatu Grodziskiego ul. Daleka 11.
6. Projekt budowlany przyłącza wodociągowego i przykanalika sanitarnego uzgodnić z właścicielem wodociągu i kanalizacji.
7. Wykonanie przyłącza wodociągowego i przykanalika sanitarnego należy prowadzić pod nadzorem właściciela wodociągu i kanalizacji.

ciąg dalszy uwag i zaleceń na drugiej stronie

STWIERDZAM ZGODNOŚĆ
Z ORYGINAŁEM



Krzysztof Kierciowski

8. Przed przystąpieniem do robót należy uzyskać zezwolenie na zajęcie pasa drogowego w Powiatowym Zarządzie Dróg w Grodzisku Maz. ul. Traugutta 41.
9. Przed przystąpieniem do przebudowy przyłącza energetycznego należy wystąpić do Rejonu Energetycznego Pruszków o wydanie technicznych warunków przebudowy.

1 zał. w 4 egz.

Pobrano opłatę skarbową.

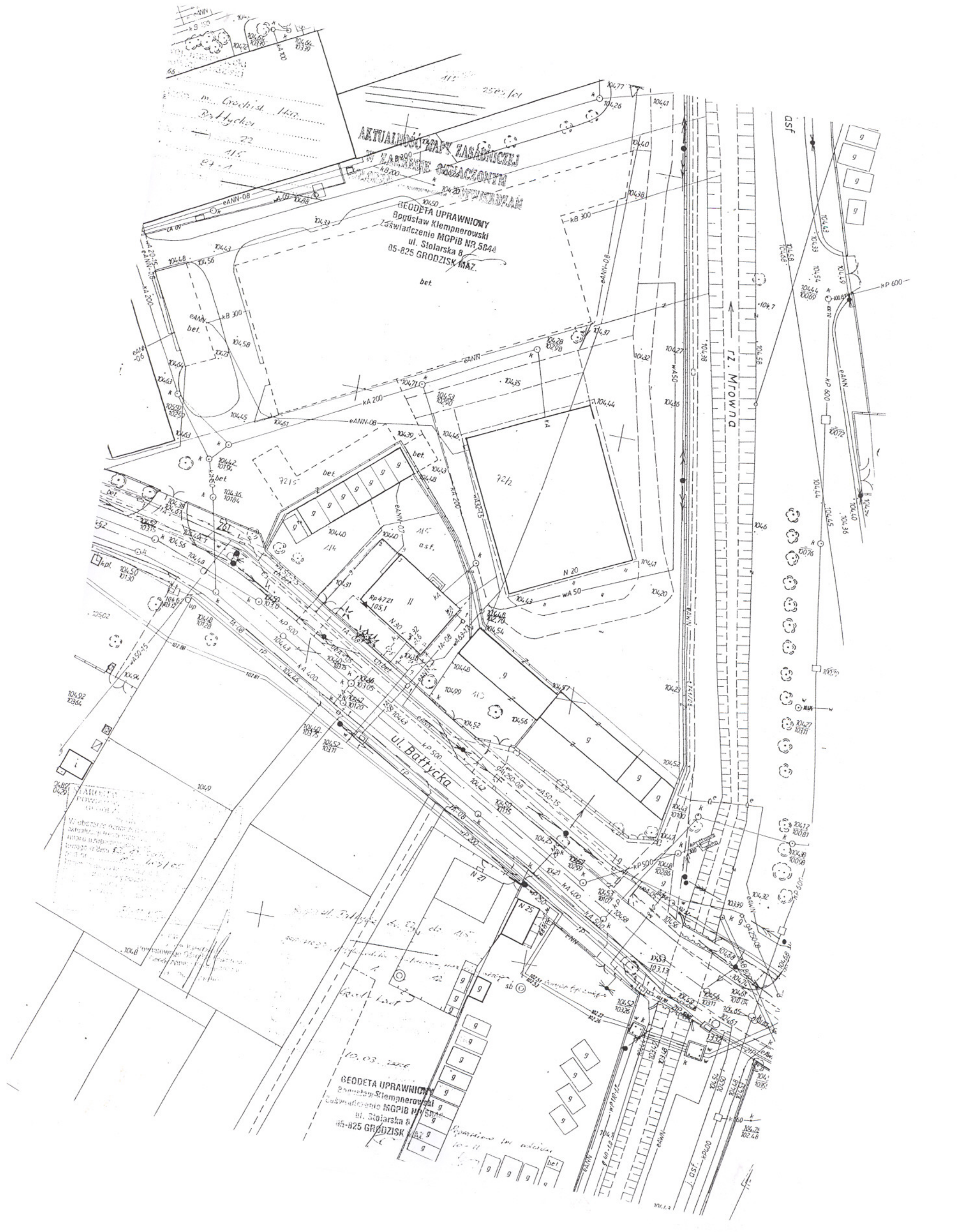
z up. Starosty
Przewodniczący
Zespołu Uzgodnienia i Reprezentacji
Projektowej Sieci Energetycznej Terenów
inż. Piotr Żelazki



m. Grodzisk Maz.
Bałtycki
72
415
89-1

AKTUALNOŚĆ PLANU ZASADNICZEJ
W ZAKRESIE OMIĘNIĘCZONYM

BUDOWA UPRAWNIOWY
Bogusław Klemperowski
Zaświadczenie MGPIB NR 5644
ul. Stolarska 8
05-825 GRODZISK MAZ.

ul. MŁOCZNIKOWA

ul. Bałtycka

BUDOWA UPRAWNIOWY
Bogusław Klemperowski
Zaświadczenie MGPIB NR 5644
ul. Stolarska 8
05-825 GRODZISK MAZ.

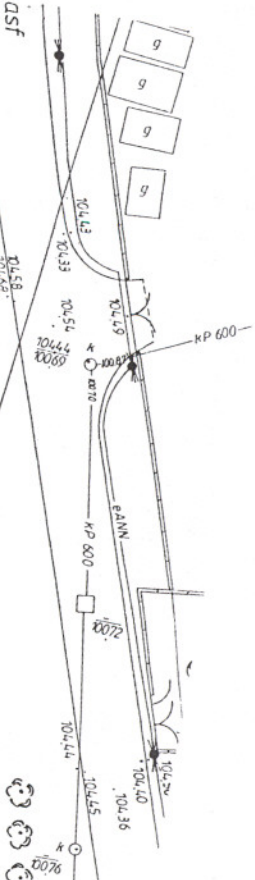

Wzrosty i orientacja drzew
dotyczy planu sytuacyjnego
z dnia 14.03.2006

Wzrosty i orientacja
drzew
dotyczy planu sytuacyjnego
z dnia 14.03.2006

Warszawa, dnia 22 grudnia 1975 r.

Nr ewidencyjny St. 207/75

STWIERDZENIE POSIADANIA PRZYGOTOWANIA ZAWODOWEGO do pełnienia samodzielnej funkcji technicznej w budownictwie

Na podstawie art. 18 ust. 5 i art. 57 ust. 3 ustawy z dnia 24 października 1974 r. - Prawo budowlane (Dz. U. Nr 38, pozycja 229) oraz § 2 ust. 1 pkt 1, § 4 ust. 2, § 7, § 13 ust. 1 pkt 4 lit. b

rozporządzenia Ministra Gospodarki Terenowej i Ochrony Środowiska z dnia 20 lutego 1975 r. w sprawie samodzielnych funkcji technicznych w budownictwie (Dz. U. Nr 8, poz. 46).

STWIERDZAM

ze Ob. PAWEŁ WIESŁAW W O L F s. Leona

magister inżynier urządzeń sanitarnych

urodzony(a) dnia 18.05.1948 r. Warszawa

posiada przygotowanie zawodowe do pełnienia samodzielnej funkcji

projektanta

w specjalności instalacyjno-inżynieryjnej w zakresie instalacji sanitarnych:

- 1/ do sporządzania projektów instalacji sanitarnych,
- 2/ w budownictwie osób fizycznych - do kierowania, nadzorowania i kontrolowania budowy, kierowania i kontrolowania wytwarzania konstrukcyjnych elementów instalacji oraz oceniania i badania stanu technicznego instalacji sanitarnych.



z up. PREZYDENTA MIASTA

Eugeniusz Nawrocki
mgr inż. arch. Eugeniusz Nawrocki
Z-ca Naczelnego Architekta Warszawy

STWIERDZAM ZGODNOŚĆ
Z ORYGINAŁEM

Przysztof Kierejewski
Przysztof Kierejewski

URZĄD WOJEWÓDZKI
w Warszawie

Wydział Nadzoru
Urbanistycznego i Budowlanego

Warszawa, dnia 02 marca 1993 r.

ZAŚWIADCZENIE Nr 94

Na podstawie art. 18 ust. 5 i art. 57 ust. 3 ustawy z dnia 24 października 1974 r. - Prawo budowlane (Dz.U. Nr 38, poz. 229) oraz § 16 ust. 2 rozporządzenia Ministra Gospodarki Terenowej i Ochrony Środowiska z dnia 20 lutego 1975 r. w sprawie samodzielnych funkcji technicznych w budownictwie (Dz. U. Nr 8, poz. 46 z późn. zmianami).

Z A Ś W I A D C Z A M

ze Ob. PAWEŁ WIESŁAW W O L F s. Leona

magister inżynier urządzeń sanitarnych

urodzony(a) dnia 18 maja 1948 r. Warszawa

został(a) ustanowiony(a) **RZECZOZNAWCĄ BUDOWLANYM** i zgodnie z § 14 cyt. rozporządzenia funkcję tę może wykonywać na obszarze całego kraju

wyłącznie w specjalności instalacyjno-inżynieryjnej

w zakresie opracowań projektowych sieci sanitarnych -
obejmującej sieci wodociągowe, kanalizacyjne i gazowe uzbro-
jenia terenu.-



M. K.

STWIERDZAM ZGODNO
Z ORYGINAŁEM

Krzysztof Kierejewski

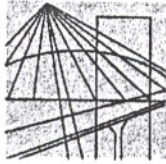

MAZOWIECKA
OKRĘGOWA
I Z B A
INŻYNIERÓW
BUDOWNICTWA

Warszawa, 28 grudnia 2005

Zaświadczenie

Pan PAWEŁ WOLF

miejsce zamieszkania:

SUROWIECKIGO 4 m 49
02-785 WARSZAWA

jest członkiem Mazowieckiej Okręgowej Izby Inżynierów Budownictwa

o numerze ewidencyjnym: MAZ/IS/3925/01

i posiada wymagane ubezpieczenie od odpowiedzialności cywilnej.

Niniejsze zaświadczenie jest ważne do dnia: 31 grudnia 2006 r.

MAZOWIECKA OKRĘGOWA IZBA
INŻYNIERÓW BUDOWNICTWA
PRASEN

mgr inż. Wiesław Olechnowicz

STWIERDZAM ZGODNOŚĆ
Z ORYGINAŁEM

Krzysztof Kierejko

Nr ewidencyjny St-296/79

STWIERDZENIE POSIADANIA PRZYGOTOWANIA ZAWODOWEGO do pełnienia samodzielnej funkcji technicznej w budownictwie

Na podstawie art. 18 ust. 5 i art. 57 ust. 3 ustawy z dnia 24 października 1974 r. — Prawo budowlane (Dz. U. Nr 38, pozycja 229) oraz §
2 ust.1 pkt 1, § 5 ust.1 pkt 1, § 7, § 13 ust.1 pkt 4 lit.b
rozporządzenia Ministra Gospodarki Terenowej i Ochrony Środowiska z dnia 20 lutego 1975 r. w sprawie samodzielnych funkcji technicznych w budownictwie (Dz. U. Nr 8, poz. 46).

STWIERDZAM

że Ob. KRZYSZTOF DARIUSZ KIEREJEWSKI s. Henryka

magister inżynier urządzeń sanitarnych

urodzony(a) dnia 19.10.1950 r. Grodzisk Maz.

posiada przygotowanie zawodowe do pełnienia samodzielnej funkcji

projektanta oraz kierownika budowy i robót

w specjalności instalacyjno-inżynieryjnej w zakresie instalacji sanitarnych:

- 1/ do sporządzania projektów instalacji sanitarnych,
- 2/ do kierowania, nadzorowania i kontrolowania budowy i robót, kierowania i kontrolowania wytwarzania konstrukcyjnych elementów instalacji oraz oceniania i badania stanu technicznego w zakresie instalacji sanitarnych.



z up. PREZYDENTA MIASTA

[Signature]
mgr inż. arch. Eugeniusz Nawrocki
Z-ca Naczelnego Architekta Warszawy

STWIERDZAM ZGODNOŚĆ
Z ORYGINAŁEM

[Signature]
Krzysztof Kierejewski

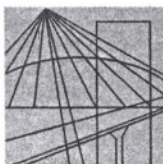

MAZOWIECKA
OKRĘGOWA
I Z B A
INŻYNIERÓW
BUDOWNICTWA

Warszawa, 14 listopada 2005

Zaświadczenie

Pan KRZYSZTOF DARIUSZ KIEREJEWSKI

miejsce zamieszkania:

PODGÓRNA 92

05-822 MILANÓWEK

jest członkiem Mazowieckiej Okręgowej Izby Inżynierów Budownictwa

o numerze ewidencyjnym: MAZ/IS/2659/02

i posiada wymagane ubezpieczenie od odpowiedzialności cywilnej.

Niniejsze zaświadczenie jest ważne do dnia: 31 grudnia 2006 r.

MAZOWIECKA OKRĘGOWA IZBA
INŻYNIERÓW BUDOWNICTWA
Z-ca PRZEWODNICZĄCEGO

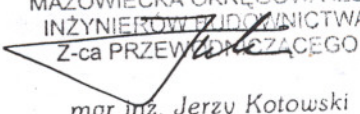
mgr inż. Jerzy Kotowski

ŚWIERDZAM ZGODNO
Z ORYGINAŁEM

Krzysztof Kierejowski

OPIS TECHNICZNY

do projektu budowlanego przyłącza gazu do budynku poradni psychologiczno – pedagogicznej na działce 1/5 przy ul. Bałtyckiej 30 w Grodzisku Mazowieckim

Inwestor: Starostwo Powiatowe w Grodzisku Mazowieckim
ul. Kościuszki 30
05 – 825 Grodzisk Mazowiecki

Podstawa opracowania

- Zlecenie Inwestora
- Ustalenia z Inwestorem rodzaju i umiejscowienia urządzeń gazowych
- Warunki techniczne możliwości przyłączenia do sieci gazowej
BMK – 3/ 827/11Gsk/073/2006
- Prawo budowlane oraz obowiązujące Normy Polskie i Branżowe
- „Sieci gazowe polietylenowe- projektowanie, budowa, użytkowanie” – marzec 2002 r.

Cel i zakres opracowania

Celem niniejszego opracowania jest doprowadzenie gazu ziemnego wysokometanowego grupy E do budynku poradni psychologiczno – pedagogicznej na działce 1/5 przy ul. Bałtyckiej 30 w Grodzisku Mazowieckim.

W zakres opracowania wchodzi przyłącze gazowe średniego ciśnienia wykonane z rur PE Ø 25 x 3,0 SDR 11

Opis przyłącza gazowego

Projektowane przyłącze gazowe średniego ciśnienia wykonane będzie z rur Ø 25 x 3,0 PE SDR 11 produkcji firmy mającej pozytywną opinię kwalifikacyjną IGNiG. Przyłącze wyprowadzone będzie do szafki Z – 4 przy budynku. W szafce tej zamontowany będzie punkt redukcyjno – pomiarowy z reduktorem MIX 10 o przepustowości 10 m³/h i gazomierzem G4. Wejście przyłącza do szafki Z4 należy wykonać w łuku osłonowym z duraluminium. Promień łuku powinien odpowiadać swobodnemu promieniowi gięcia rury PE. Zarówno łuk, jak i rura przewodowa powinny być w sposób trwały przymocowane do konstrukcji skrzynki. Łuk osłonowy należy wprowadzić do skrzynki na głębokość 0,1 m. Połączenie rury PE z kurkiem głównym należy wykonać za pomocą kształtki adaptacyjnej PE/metal typu A.

Przyłącze należy włączyć do gazociągu Ø 200 mm z rur stalowych w ul. Bałtyckiej w Grodzisku Mazowieckim. Włączenie należy wykonać za pomocą trójnika stalowego do włączeń Ø 25 mm. Rury należy łączyć przez zgrzewanie elektrokształtkami, stosując sprzęt i elektrokształtki posiadające pozytywną opinię IGNiG. Wszelkie prace montażowo – połączeniowe należy wykonywać zgodnie z zaleceniami producentów urządzeń do elektrogrzewania.

Na rozpoczęcie robót ziemnych należy uzyskać pozwolenie z Urzędu Gminy lub innej instytucji wskazanej w protokole ZUD. Roboty ziemne powinny być prowadzone zgodnie z zaleceniami protokołu. Wykopy pod przyłącze średniego ciśnienia wykonać na głębokość 0,8 m, a przy przekraczaniu jezdni 1,0 m.

Dno wykopu oczyścić z kamieni, korzeni, itp. części stałych. Przewód gazowy układać na podsypce z piasku grubości ok. 5 cm, układając na rurze PE drut wskaźnikowy

o przekroju 1,5 mm² w izolacji, następnie wykonać zasypkę z piasku grubości ok. 10 cm. Zasypać wykop do wysokości ok. 40 cm nad gazociąg i po ubiciu ułożyć żółtą taśmę sygnalizacyjną i zasypać wykop do końca ubijając grunt warstwami. Trasę oznakować zgodnie z ZN – G – 3001. Drut wskaźnikowy wyprowadzić do szafki redukcyjno – pomiarowej. W czasie robót przestrzegać przepisów BHP i p.poż. obowiązujących w gazownictwie i przepisów energetycznych dotyczących prac pod napięciem. Ze względu na klasę lokalizacji I ustala się strefę kontrolną szerokości 1,00 m.

Przyłącze po wybudowaniu należy, przed zasypaniem, poddać próbie szczelności sprężonym powietrzem lub azotem pod ciśnieniem 0,75 MPa przez okres 1 godziny w obecności przedstawiciela MZG, Inwestora i Wykonawcy. Do próby należy użyć butli wyposażonej w reduktor.

Przewody ułożone w ziemi zgłosić do inwentaryzacji geodezyjnej. Na szkic powykonawczy oraz jeden z egzemplarzy projektu należy nanieść połączenia określone w dziennych Kartach Kontrolnych. Karty Kontrolne wraz z pomiarami, szkice powykonawcze, diagramy i protokoły prób ciśnieniowych należy dołączyć do dokumentacji powykonawczej. Tak skonstruowana dokumentacja wraz z inwentaryzacją geodezyjną stanowić będzie dokumentację powykonawczą – odbiorczą.

Zastawienie materiałów

• rura przewodowa PE SDR 11 Ø 25x3,0 mm:	23,0 m
• przewód lokalizacyjny:	23,5 m
• taśma ostrzegawcza żółta:	23,5 m
• trójkąt stalowy do wciniek Ø 25 mm:	1 szt.
• kurek sferyczny Ø 15 mm (w szafce):	1 szt.
• kształtka adaptacyjna stal/PE Ø 15/25 mm:	1 szt.
• łuk osłonowy z duraluminium Ø 40 mm:	1 szt.
• rura osłonowa PE typ AROT:	1 szt.
• rura osłonowa PE Ø 63 mm l=1m	1 szt.
• kurek Ø 32 mm na wcinie	1 szt.

Instrukcja Bezpieczeństwa i Ochrony Zdrowia

Budowa projektowanego przyłącza winna być realizowana w sposób minimalizujący wystąpienie zagrożeń dla bezpieczeństwa i zdrowia zarówno pracowników budowy, jak i mieszkańców posesji sąsiadujących z frontem robót oraz wszelkich osób mogących znajdować się w tym rejonie.

Zagrożenia mogą być następujące:

- nieprzestrzegania przepisów obowiązujących Wykonawcę robót budowlano – montażowych
- niestosowania niezbędnych zabezpieczeń i reżimu technologicznego
- lekceważenia przepisów BHP przez ekipę Wykonawcy
- braku badań lekarskich i szkoleń okresowych pracowników
- niezachowania elementarnej porządku w czasie składowania materiałów budowlanych, ich transportu i montażu itp.
- błędów w określeniu przez służby geodezyjne i kierownika budowy lokalizacji skrzyżowań z niebezpiecznymi mediami (przewody wodociągowe i energetyczne)
- pośpiechu Wykonawcy, nieuzasadnionej oszczędności i braku wyobraźni
- niezachowania elementarnej ostrożności przez osoby spoza ekipy Wykonawcy, mogące znaleźć się w rejonie frontu robót

Zagrożenia mogą wystąpić w czasie następujących robót:

- wykonywania robót ziemnych
- praca na dnie wykopów
- transport materiałów do miejsca ich wbudowania
- montaż rur w wykopach
- wykonywanie podsypki pod rurociągi
- wykonywanie zasypki i zagęszczania
- wykonywanie i eksploatacja tymczasowych podłączeń do rozdzielni elektrycznych
- wykonywanie prób szczelności przewodów gazowych
- wykonywania włączeń do rurociągów pracujących pod ciśnieniem

Oprócz zagrożeń życia i zdrowia mogą wystąpić okresowe uciążliwości wywołane prowadzeniem robót, do których należą:

- wzrost zapylenia wywołany wykonywaniem i zasypywaniem wykopów oraz składowaniem i transportem urobku
- hałas pochodzący od środków transportu, maszyn budowlanych, urządzeń i elektronarzędzi.

Zabezpieczenie ludzi przed zagrożeniami wynikającymi z realizacji przedmiotowej inwestycji winno być określone w „Planie bezpieczeństwa i ochrony zdrowia” opracowanym przez Kierownika Budowy.

Podstawy prawne sporządzenia „Planu”:

1. Ustawa z dn. 7. 07. 1994 r. – Prawo Budowlane (tekst jednolity Dz. U. nr 207/2003 poz. 2016).
2. Dz. U. nr 120/2003 poz. 1123 z 10.07.2003 w sprawie informacji dotyczącej bezpieczeństwa i ochrony zdrowia oraz planu bezpieczeństwa i odnowy zdrowia.
3. Dz. U. nr 120/2003 poz. 1133 z 10.07.2003 w sprawie szczegółowego zakresu i formy projektu budowlanego.
4. Dz. U. nr 47/2003 poz. 401 z 19.03.2003 w sprawie bezpieczeństwa i higieny pracy podczas wykonywania robót budowlanych.

Oprócz „Planu Bezpieczeństwa i Ochrony Zdrowia” należy przestrzegać w czasie realizacji inwestycji następujących przepisów prawnych i norm:

1. Kodeks Pracy, a w szczególności art. 15, 207 i 212, regulujące tematykę bezpiecznego wykonywania robót.
2. Rozporządzenie Min. Pracy i Polityki Socjalnej z 26.09.1997 w sprawie ogólnych przepisów bezpieczeństwa i higieny pracy.
3. Norma PN-81/N-08010 o zasadach organizowania pracy w sposób bezpieczny.
4. Norma PN-80/Z-06050 o sposobach indywidualnej ochrony pracowników.

W celu zapewnienia należytego bezpieczeństwa i ochrony pracowników budowy należy przestrzegać następujących zasad:

- do pracy mogą być dopuszczeni wyłącznie pracownicy posiadający aktualne badania lekarskie
- wszyscy pracownicy powinni być przeszkoleni w zakresie ogólnych zasad bezpieczeństwa i higieny pracy z częstotliwością wynikającą z przepisów prawa oraz winni uzyskać wyczerpujący instruktaż na stanowisku pracy

- każdy pracownik winien posiadać kartę szkoleń stanowiskowych, która obejmuje także zakończone egzaminami sprawdzającymi szkolenia okresowe
- do prac wymagających specjalnych kwalifikacji i uprawnień kierownictwo robót może skierować tylko tych pracowników, którzy spełniają te wymagania
- pracownicy winni być wyposażeni w odzież roboczą i ochronną, obuwie robocze i sprzęt ochrony osobistej; odzież winna być odpowiednia do warunków klimatycznych i pogodowych, a sprzęt ochrony – do charakteru wykonywanej pracy

Uwagi końcowe:

- plac budowy należy zorganizować z uwzględnieniem zasad bezpieczeństwa i ochrony zdrowia
- praca winna być zorganizowana w sposób uniemożliwiający kolizje stanowisk roboczych i składowisk materiałów
- drogi w rejonie prowadzonych robót winny zapewnić bezpieczną komunikację i dowóz materiałów bez zagrożenia dla pracowników budowy i okolicznych mieszkańców
- roboty budowlano – montażowe należy wykonywać zgodnie z dokumentacją techniczną i sztuką budowlaną pod nadzorem instytucji określonych w projekcie
- pojazdy i maszyny robocze oraz urządzenia stosowane przez Wykonawcę winny posiadać świadectwa homologacji, znaki bezpieczeństwa oraz niezbędne atesty i certyfikaty
- urządzenia podlegające dopuszczeniu przez Inspektorat Dozoru Technicznego winny posiadać stosowne paszporty i świadectwa
- sprzęt używany przy budowie winien być konserwowany i poddawany okresowym przeglądom, z potwierdzeniem niezbędnymi dokumentami
- wykopy w czasie prowadzenia prac i w czasie przerw w wykonywaniu robót winne być należycie zabezpieczone

Uwagi końcowe

1. Zasypkę wykopów należy wykonywać warstwami z ubiciem każdej warstwy.
2. Do pierwszej warstwy zasyпки należy stosować suchy piasek pozbawiony kamieni.
3. W trakcie wykonywania robót należy przestrzegać zaleceń ZUD.
4. W trakcie robot należy przestrzegać przepisów BHP i p.poż.
5. Szczegóły techniczne znajdują się w opracowaniu „Sieci gazowe polietylenowe – projektowanie, budowa, użytkowanie” – wydanie z marca 2002 r.

mgr inż. Krzysztof Dariusz Kierejewski
 uprawnienia bud. Nr St-296/79
 do projektowania, kierowania, nadzorowania
 i kontrolowania budowy i robót
 w specjalności Instalacyjno-Inżynierskiej
 w zakresie Instalacji Sanitarnych.

mgr inż. PAWEŁ WOLF
 upr. proj. nr St 207/75
 RZECZOZNAWCA BUDOWLANY nr 82
 w zakresie Instalacji Sanitarnych
 Ustanowiony przez
 Urząd Województwa w Warszawie
 Wydz. Nadz. Urban. i Budowlanego



Plan zagospodarowania terenu 1:500

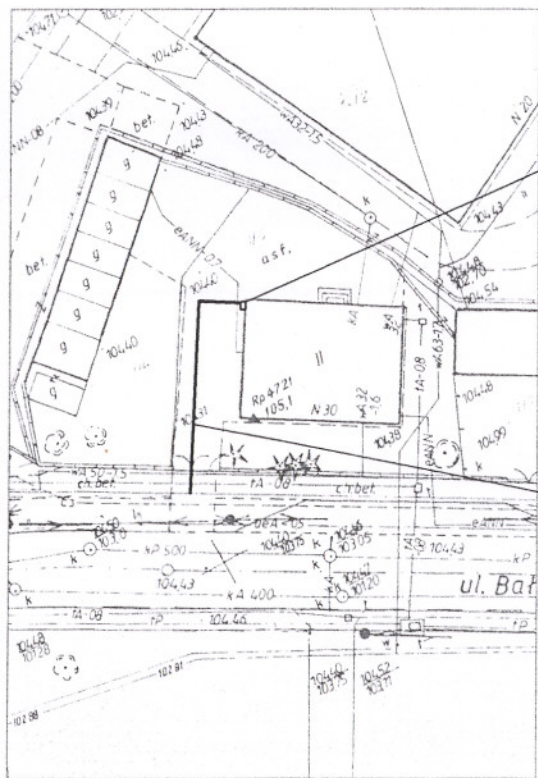

Proj. punkt redukcyjno - pomiarowy
o przepustowości 10 m³/h
+ gazomierz G4 w szafce Z4

Proj. przyłącze gazu średn. ciśn.
Ø 25x3,0 mm PE, L=22,4 m

Proj. przyłącze gazu średn. ciśn.
Ø 25x3,0 mm PE, L=22,4 m

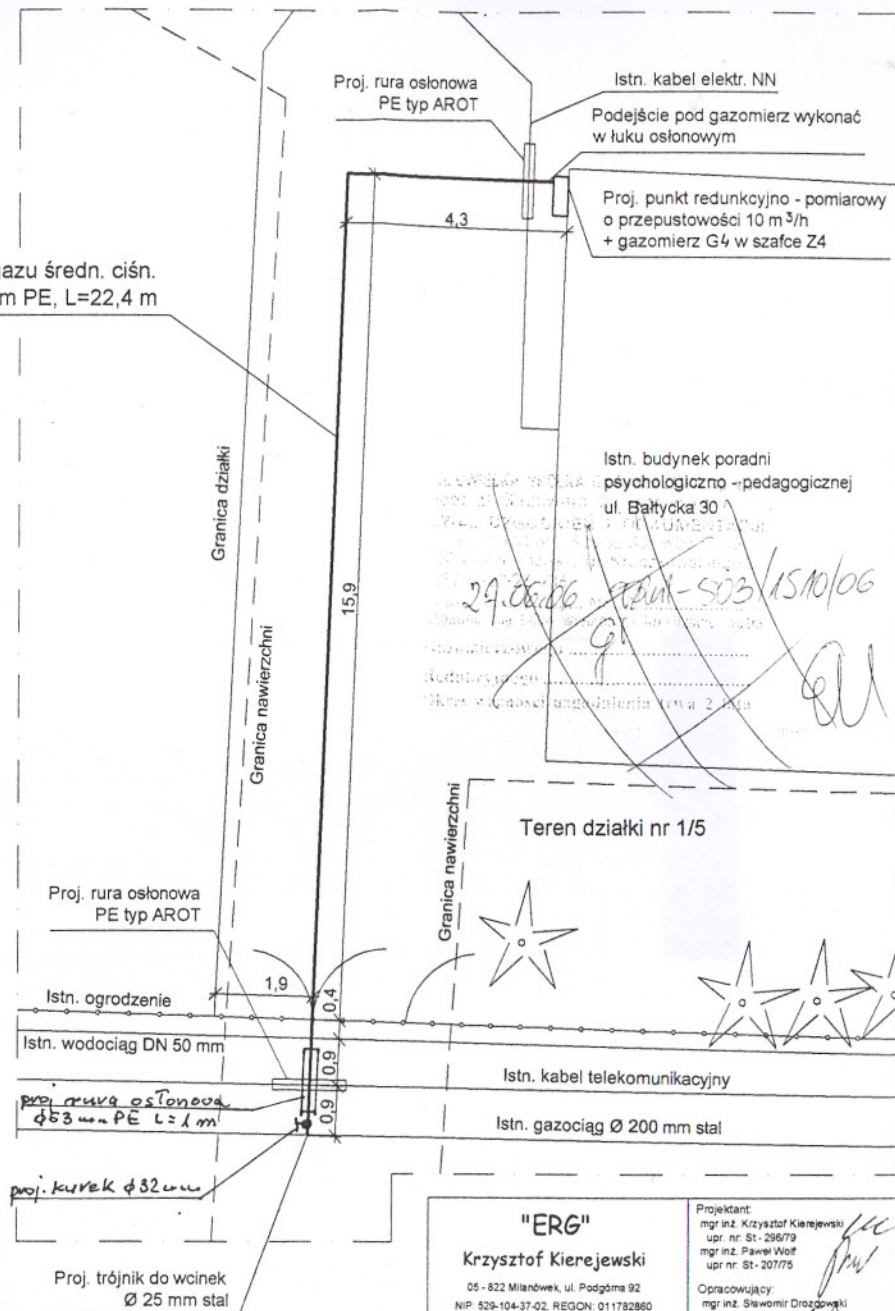

Proj. rura osłonowa
PE typ AROT

Istn. kabel elektr. NN

Podejście pod gazomierz wykonane
w łuku osłonowym

Proj. punkt redukcyjno - pomiarowy
o przepustowości 10 m³/h
+ gazomierz G4 w szafce Z4

Istn. budynek poradni
psychologiczno - pedagogicznej
ul. Bałtycka 30

29.06.06 TERN-SOS/1510/06

Granica działki

Granica nawierzchni

Granica nawierzchni

Proj. rura osłonowa
PE typ AROT

Istn. ogrodzenie

Istn. wodociąg DN 50 mm

Proj. rura osłonowa
Ø 53 mm PE L=1 m

Proj. kurtek Ø 32 mm

Proj. trójnik do wciniek
Ø 25 mm stal

Teren działki nr 1/5



Istn. kabel telekomunikacyjny

Istn. gazociąg Ø 200 mm stal

<p>"ERG" Krzysztof Kierejewski 05-822 Milanówek, ul. Podgórna 92 NIP: 529-104-37-02, REGON: 011782860</p>		<p>Projektant: mgr inż. Krzysztof Kierejewski upr. nr St-29679 mgr inż. Paweł Wolf upr. nr St-20775</p> <p>Opracowujący: mgr inż. Sławomir Drozdowski</p>
<p>Projekt budowlany przyłącza gazu</p>	<p>Branża: technologia</p>	<p>Kwiecień 2006 r.</p>
<p>Objekt: Budynek poradni psychologiczno - pedagogicznej na działce nr 1/5 przy ul. Bałtyckiej 30 w Grodzisku Mazowieckim</p>	<p>Rys. nr 1.</p>	<p>Skala: -</p>

PUNKT RED.-POM. GAZU Z GAZOMIERZEM MIECHOWYM G4

typu: **PR-10/BSV-G4-Z4**

$Q_{max} = 6$ [Nm³/h], $P_{max} = 2.5$ [kPa]

Numer katalogowy
M-01

Punkt redukcyjno-pomiarowy gazu z gazomierzem miechowym G4. W punkcie zamontowano filtr gazu oraz sztywny element mocowania gazomierza. Gazomierz montuje Gazownia.

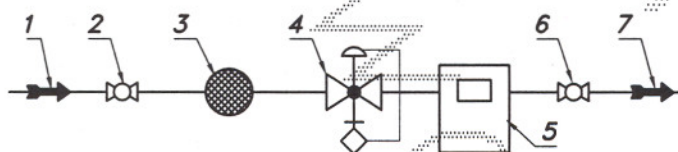
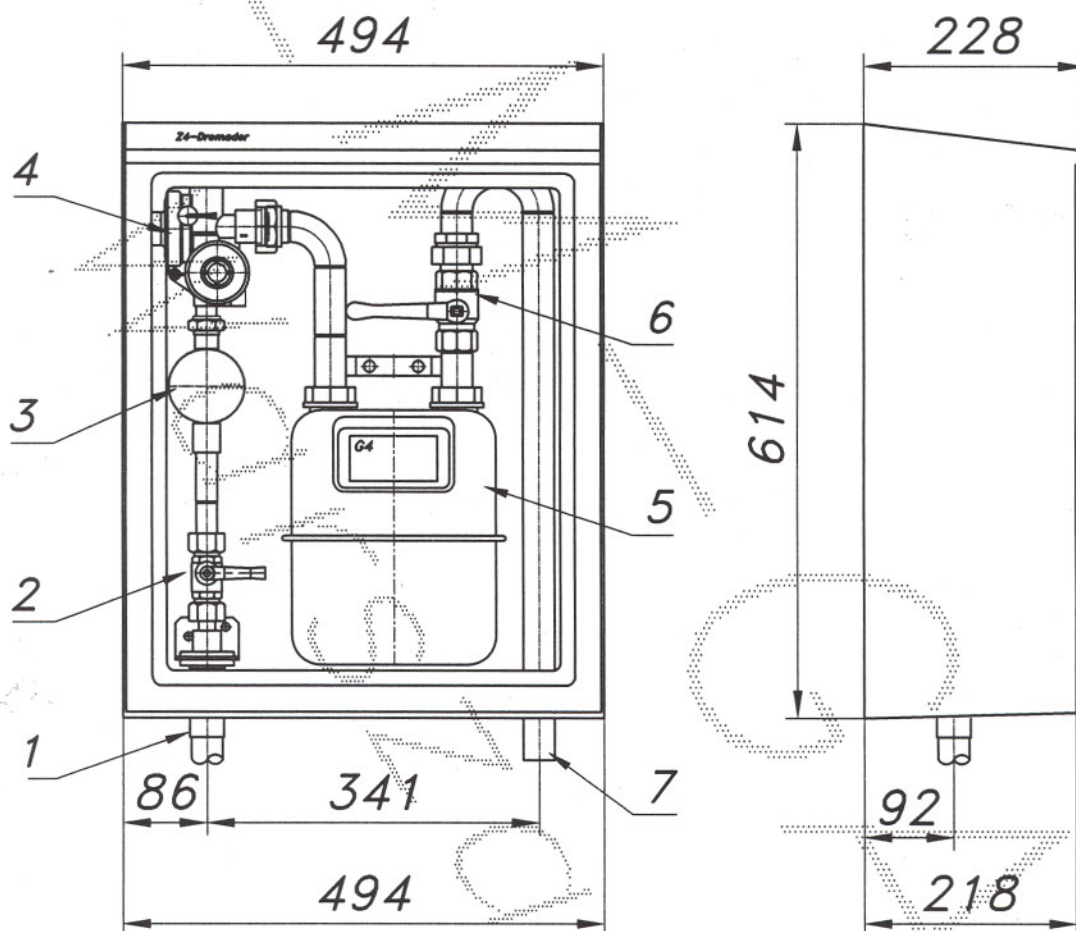

01. Rura wejściowa PE25 (przyłaczce)
02. Zawór kulowy sferyczny $\varnothing 15$ (przyłaczce)
03. Filtr gazu FGA-15/P
04. Reduktor gazu BSV-10
05. Gazomierz miechowy G4
06. Zawór kulowy gwintowany DN25
07. Rura wyjściowa DN25 (DN32)

Ostona laminatowa Z4 ze stalową ramą nośną. Możliwość wymiany zaworu wyjściowego.

ZP
22.03.2006
[Signature]

Grodzisk Mazowiecki dnia 2006-03-20

Nr spr. PZD-554/6/77/2006

DECYZJA

Starostwo Powiatu Grodziskiego

21 MAR. 2006

W P O W I A T O
L. dz. 3685/06 [Signature]

Na podstawie art. 39 ust.3 ustawy z dnia 21 marca 1985r. o drogach publicznych (Dz. U. z 2004r. Nr 204, poz. 2086 z późn. zm.), a także art.104 Kodeksu postępowania administracyjnego oraz upoważnienia Nr 24 z dnia 2002.11.22 Dyrektora Powiatowego Zarządu Dróg w Grodzisku Mazowieckim do załatwienia indywidualnych spraw z zakresu administracji publicznej, po rozpatrzeniu wniosku z dnia 20.03.2006 r. złożonego przez: **Starostę Powiatu Grodziskiego, ul. Kościuszki 30, 05-825 Grodzisk Mazowiecki**

dla inwestora:

Starostwo Powiatu Grodziskiego, ul. Kościuszki 30, 05-825 Grodzisk Mazowiecki.

o wydanie zezwolenia na umieszczenie w pasie drogowym drogi powiatowej do celów projektowych.

ul. Bałtycka w Grodzisku Maz. przyłącza gazowego do dz. nr ew.5/1, przy posesji nr 30

z e z w a l a m

na umieszczenie w pasie drogowym drogi powiatowej:

ul. Bałtycka w Grodzisku Maz. przyłącza gazowego do dz. nr ew.5/1, przy posesji nr 30

Integralną część decyzji stanowi załącznik mapowy .

u z a s a d n i e n i e

Starosta Powiatu Grodziskiego zwrócił się z wnioskiem o pozwolenie na umieszczenie w pasie drogowym ulicy Bałtyckiej w Grodzisku Mazowieckim przyłącza gazowego do dz. nr ew. 5/1 , Powiatowy Zarząd Dróg wyraził zgodę.

Zgodnie z art. 39 1. pkt 1 ustawy z dnia 21 marca 1985 r. o drogach publicznych (Dz. U. z 2004r. Nr 204 poz. 2086), zabrania się: „lokalizacji obiektów budowlanych, umieszczania urządzeń, przedmiotów i materiałów niezwiązanych z potrzebami zarządzania drogami lub potrzebami ruchu drogowego”. W szczególnie uzasadnionych przypadkach (art. 39 ust. 3 w/w ustawy) zarządca drogi może wyrazić zgodę na lokalizację w pasie drogowym urządzeń niezwiązanych z potrzebami ruchu drogowego.

p o u c z e n i e

Przed rozpoczęciem robót budowlanych inwestor zobowiązany jest do:

1. uzyskania pozwolenia na budowę lub zgłoszenia budowy albo wykonywania robót,

2. uzgodnienia z zarządcą drogi, przed uzyskaniem pozwolenia na budowę, projektu budowlanego obiektu lub urządzenia niezwiązanego z potrzebami zarządzania drogami lub potrzebami ruchu drogowego,
3. uzyskania zezwolenia zarządcy drogi na zajęcie pasa drogowego dotyczącego prowadzenia robót w pasie drogowym lub na umieszczenie w nim obiektu lub urządzenia.

Od niniejszej decyzji stronie służy odwołanie do Samorządowego Kolegium Odwoławczego, ul. Senatorska 35, 00-099 Warszawa, za pośrednictwem Powiatowego Zarządu Dróg w Grodzisku Maz. ul. Traugutta 41 w terminie 14 dni od dnia jej doręczenia. Odwołanie podlega opłacie skarbowej w wysokości 5 zł, a każdy z załączników do odwołania w wysokości 0,50 zł uiszczonych w znaczkach opłaty skarbowej.

Z up. Starosty Grodziskiego
mgr inż. *M. Podleśna*
DYREKTOR
Powiatowego Zarządu Dróg

otrzymują:

1. Starostwo Powiatu Grodziskiego
ul. Kościuszki 30
05-825 Grodzisk Maz.
2. a/a